CANADA DIV. BRANCH
ORDER SECTION
395 WELLINGTON ST.
OTTAWA ONT. K1A 0N4
B109/A/33/3

# Tres Muertos Durante la Elección en Guatemala

INFORMACION COMPLETA EN PAGINA 7

SPANISH NEWSPAPER · JOURNAL ESPAGNOL
el popular
EL PERIODICO EN ESPAÑOL DE MAYOR CIRCULACION
AÑO IX N.° 28 LUNES 6 DE MARZO DE 1978 25 c.

APR AVR 6 1978
SECTION DES JOURNAUX

## Manuel Benítez "El Cordobés", Vuelve a los Ruedos

INFORMACION EN PAGINA 12

# Peterson Ganó el Gran Prix de Sudáfrica; Reutemann se Estrelló

AMPLIA INFORMACION EN PAGINA 12

# Cerro Porteño Comenzó Copa Libertadores de América con un Triunfo sobre Libertad

DETALLES DEL PARTIDO EN PAGINA 10

FUTBOL CHILENO

## ColoColo Derrotado Frente a Cobreloa

FUTBOL ARGENTINO

## Empató Boca Juniors con Vélez Sarsfield

FUTBOL PERUANO

## Derrotan a Sporting Cristal por 4 a 3

FUTBOL COLOMBIANO

## Millonarios Puntero de Fútbol Colombiano

FUTBOL ESPAÑOL

## Real Madrid Perdió

AMPLIA INFORMACION DE TODOS LOS RESULTADOS PAG. 11

## Tragedia Aqueja a Familia Ecuatoriana

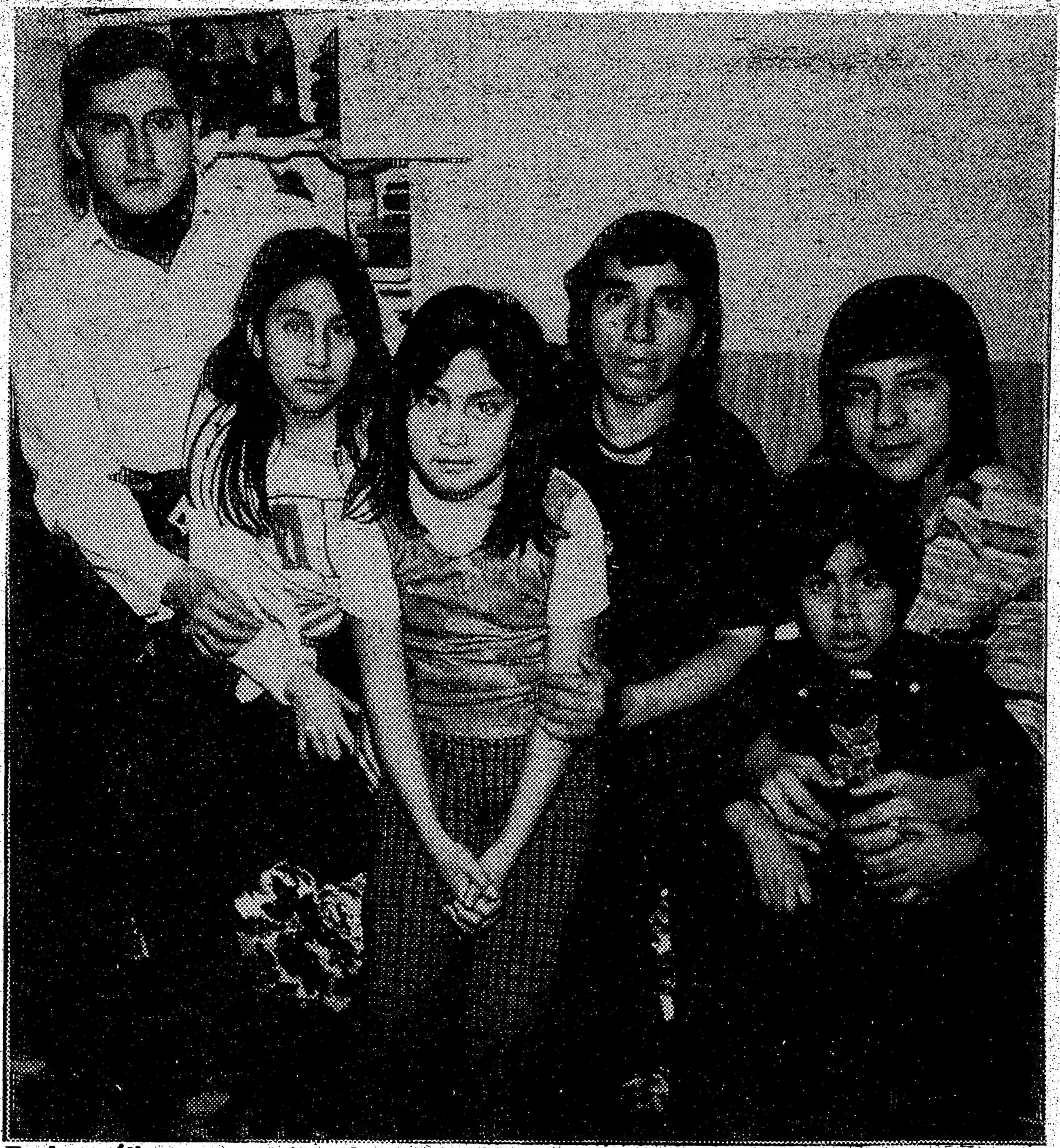

En la gráfica se aprecia a la familia Acosta, quienes fueron afectados por un trágico accidente que costó la vida a la madre y abuela Zoila María Escobar. En la foto de izq. a der. Antonio, de 24 años, Gloria, de 10, Zoila de 11, la Sra. Susana Acosta, el pequeño Arturo de 7 y Franklin de 16 años. La familia busca a un testigo que pueda ayudarlos. Completa información en Diálogo Popular, Pág. 2.

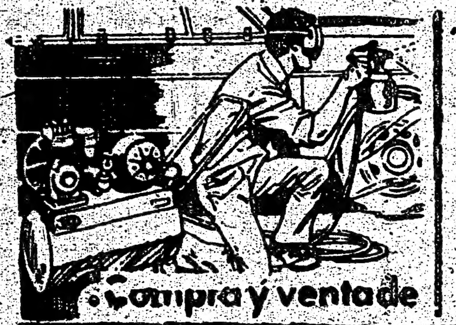

Reparación de chapa... pintura de su automovil!
Compra y venta de COCHES USADOS
TIP-TOP AUTO COLLISION & CAR SALES LTD.
3323 DANFORTH AVE. TOR. 699-6976-699-0634
JOSE MURILLO

Hacia y desde Sudamérica! Excursiones
CONSULTEME 741-0434
MIRTA ZAMORA
Vacation World Limited

DUFFERIN AUTO SALES
646A Dufferin St. Norte de Dundas
533-3777

Carros usados y certificados
sin cuota inicial.
Todas las marcas.
JORGE GUEVARA B. Propietario Hispano.
Descuentos especiales a los amigos Latinos.

el popular

Second Class Mail Registration 2553
"Postage Paid at Toronto"
394 Bloor St. W., Toronto - Tel 967-5326

Director: RAFAEL JANOWITZER
Coordinador: ALBERTO ELMIR
Editorial: MIGUEL RAKIEWICZ
Tipografía: ALEJANDRO ZUÑIGA
Columnistas: LALO BORJA • DIB ASIN
WILSON RUIZ • RICHARD BAKER
JOSE GAMERO • JAIME MALDONADO
Publicidad: SAM GALLUCI
Fotografía: LALO BORJA
Arte Publicitario: MARIO CAICEDO
Distribución: RAFAEL KNOLL

Los avisos publicitarios, fotografías y artículos producidos por este periódico, son de su exclusiva propiedad, y su reproducción total o parcial queda prohibida.
"EL POPULAR" es vocero de la expresión latinoamericana y tribuna libre del pensamiento. Mantiene en alto el concepto de la libertad de prensa. Y en aras del respeto a la opinión de sus colaboradores, acepta sus artículos, aunque esto no signifique en muchos casos que tenga que solidarizarse con ellos.

# LAS MUJERES CELEBRAN SU DIA

Esta semana se celebra el Día Internacional de la Mujer y varios grupos femeninos piensan llevar a cabo actos y manifestaciones para celebrarlo, y reclamar derechos que las mujeres aún no han obtenido. O que han obtenido sólo en forma deficiente. A pesar de esta abundancia de mitines, el movimiento de liberación femenina está en un punto bajo en su historia debido a que un sector de él piensa que ya ha pasado el tiempo de utilizar las manifestaciones para obtener lo que es legítimamente suyo, y que ahora las damas deben dedicarse a estudiar de manera de adquirir una especialidad en el mercado laboral, demostrando su capacidad.

Pero lo que parece ser el estorbo mayor para que los reclamos femeninos hallen un eco adecuado en Ottawa y en Queen's Park es la pésima situación ecónomica del país.

En los años sesenta, durante el apogeo del movimiento feminista de liberación en Norteamérica, la economía occidental se hallaba en un período expansionario y optimista, con abundancia de fondos estatales los que permitían financiar algunos programas y beneficios sociales para las mujeres.

Hoy la situación económica es completamente opuesta a aquella; tanto, que la mujer que trabaja sabe lo difícil que se ha vuelto incluso hallar empleo en las tradicionales áreas del mercado laboral relegadas a ella: los empleos con gran desgaste físico y poca paga.

Así, las demandas a presentarse en un acto y manifestación pública el próximo sábado, por ejemplo, cuentan con poca probabilidad de ser tenidas en cuenta por el gobierno. Las organizadoras han elegido siete temas reivindicatorios, que abarcan desde el derecho de la mujer a controlar su cuerpo, el incremento de los servicios de cuidado diurno de niños de madres que trabajan, hasta la defensa de los derechos de las mujeres indias, negras, e inmigrantes, así como el controvertido tema de los derechos de las lesbianas, y el más general y acuciante de los empleados para mujeres.

La conocida y prestigiosa feminista Laura Sabia no está muy de acuerdo con los actos y marchas que se anuncian, y su voz es la de la experiencia. "No debiera decir que estoy en contra de las manifestaciones públicas, porque yo he participado en ellas en el pasado", declara, "pero ahora pienso que a veces la gente simplemente se ríe de ellas, y hasta las mujeres lo hacen". Sugiere, en cambio, que las mujeres se involucren en las actividades normales de los partidos políticos y, dentro de ellos, presionenen por sus derechos.

En realidad, estarían aprovechando sus conquistas de la década anterior, porque hay que recordar, antes del movimiento feminista, el Parlamento federal tenía sólo una mujer como miembro. Hoy la presencia de las señoras, Señoritas y Ms-es legisladoras no es un fenómeno extraño en los parlamentos provinciales y federal, con varias mujeres ocupando carteras ministeriales.

El acceso al poder está abierto y quizás será este el momento de que las activistas femeninas y las mujeres en general mediten acerca de cual partido en el poder apoyaría sus deseos reivindicatorios más allá de las consabidas frases de buena voluntad.

Aquellas que vean más allá de los problemas específicamente femeninos han de darse cuenta que hoy la cuestión clave es la creación de empleos, tanto para hombres como para mujeres.

La recesión económica afecta a todos por igual, pero a ellas, que viven en una situación peor, les es doblemente gravosa.

Las conquistas femeninas no se materializarán si el país continúa en la bancarrota.

# INMIGRACION Y VISITAS

–I'm sorry, no pueden entrar!

# diálogo popular

Por: Lalo Borja

echo

## La confusa y trágica muerte de la anciana Zoila María Escobar

El domingo 29 de enero en las horas de la tarde, la Sra. Susana Acosta, salió junto con sus hijos y su señora madre de la casa donde residen en St. Clarens Ave. y Davenport. El bus de Keele las llevó hasta la estación de Lansdowne desde donde se dirigirían a la Iglesia de St. Peter's, en Bathurst y Bloor tal como lo venían haciendo desde hacía un par de años cada fin de semana.

Eran las tres y treinta de la tarde cuando arribó el tren. Los jóvenes corrieron hacia los vagones de adelante y la Sra. Acosta con su madre Zoila María se quedaron a mitad de distancia en la plataforma. Cuando ambas estaban entrando tomadas del brazo al vagón, las puertas se cerraron dejándolas en la mitad. La más joven de ambas trató de forcejear la puerta pero no abría; así que empujó el brazo de su anciana progenitora hacia afuera para evitar cualquier accidente cuando el tren empezaba su marcha con ella atrapada.

El tren echó a andar y se enfiló hacia la estación de Dufferin. La Sra. Acosta recuerda la cara de sorpresa que vio en su señora madre al quedarse sola en la estación del Subway. Esta sería la última vez que Susana Acosta la vería con vida.

Susana Acosta recuerda con exactitud que al llegar a la estación de Dufferin se pasó inmediatamente a la plataforma opuesta para viajar de regreso a Lansdowne, donde arribó a las 3.33, es decir a los 3 minutos de haber abordado el primer tren en el que se separaría de su madre. Al llegar a Lansdowne no la encontró por ningún lado, subió hasta la calle (Bloor) y no vio nada, así que decidió bajar de nuevo. Pensó que tal vez su madre hubiese tomado el tren que siguió al de la separación que seguramente irá a parar a la iglesia de St. Peter's por sí misma.

Al llegar a la plataforma nuevamente alguien, a través del altoparlante de la TTC anunció que había un retraso en los trenes debido a un accidente en la estación de Dundas West. "Dundas West...", pensó Susana Acosta, sin darle demasiada importancia debido a que ella misma estaba preocupada por encontrar a su madre.

El próximo tren rumbo al este arribó a Lansdowne a las 4.10. Susana Acosta lo abordó y fue hasta Bathurst y de ahí a la Iglesia donde sus hijos totalmente ajenos a lo que sucedía esperaban extrañados por su madre y abuela que no había llegado. Inmediatamente se decidió que irían a buscarla a través de la línea del Subway que darían aviso a la TTC y a la policía, quienes prometieron telefonear en caso de saber algo.

Una vez en casa, al ver que pasaban las horas y que no había señales de su anciana madre Susana Acosta decidió ir de nuevo a través de las estaciones del Subway tratando de encontarla. Tal vez estuviera asustada e indefensa en cualquier estación o en la calle sin ninguna orientación.

Casi llegando a la esquina de Davenport y St. Clarens, vio el carropatrullas amarillo detenerse junto a su casa. Corrió de regreso y llegó justo a tiempo cuando el oficial hablaba a un inquilino de la casa, acerca de "an old lady", y de que necesitaban alguien quien fuera con ellos a la morgue a reconocer el cadáver de una mujer de edad que había sido atropellada en el tunel subterráneo que va de Lansdowne a Dufferin.

Se acordó que el hijo mayor, Antonio de 24 años iría a hacer el reconocimiento.

Los peores presentimientos se convirtieron en realidad y la Sra. Zoila María Escobar vino a morir en confusas circunstancias en un extraño mundo, huyendo de un tren subterráneo.

Pero el caso no termina aquí.

El reporte policial testifica que la Sra. Escobar murió a una distancia de 100 pies (cerca de 25 metros) de la estación de Dufferin. En el túnel sobre los rieles que conducen hacia el este!

La Sra. Zoila María Escobar, de 75 años, natural de Quito, Ecuador falleció de acuerdo con el comunicado emitido por el médico forense "debido a múltiples fracturas y laceraciones, ocurridas al ser atropellada por un tren en movimiento", y dan la hora del accidente como sucedido a las 3.50 de la tarde.

Lo que sigue mortificando a la Sra. Acosta, es cómo hizo su anciana madre para recorrer el tramo entre Lansdowne y Dufferin?

Si caminó por el túnel, como pudo haber escapado ser atropellada por los trenes que siguieron al que su hija tomó sola, sin ser vista por otros conductores, dentro del túnel?

Cómo pudo descender al túnel en primer lugar, si existe una pequeña barrera metálica?

O desde el comienzo, por qué no abrió la puerta de nuevo el hombre del pito que asoma la cabeza a través de las ventanillas, antes de dar la orden de marcha al conductor del Subway?

Estas preguntas circulan constantemente en la cabeza de Susana Acosta. Y otras más.

Además de haber incurrido en deudas por más de 2.300 dólares –para el funeral y el viaje a Ecuador con los restos–, cifra por demás exótica para una mujer que sostiene una familia con un salario de fábrica, el prospecto de aclarar este accidente se ha sumido más en el misterio debido a la reluctancia de un testigo del caso al salir al frente.

Pocos días después del accidente, un señor ecuatoriano, llamado Edmundo Suárez llamó a la casa de Susana Acosta y al hablar con una de las hijas, declaró haber "visto todo" y manifestó su deseo de "proporcionar más datos" al hasta ahora extraño suceso. Dejó su dirección, la cual fue comprobada luego por la Sra. Acosta y sus hijos al ir a la indicada dirección en el 7 Capri Rd., Apt. 504, donde no recibieron respuesta, aunque el nombre de Edmundo Suárez figura en el índice de ocupantes en el lobby del edificio. Este reportero llamó a la telefónica y pudo confirmar que existe un teléfono en esta dirección, pero es privado, por lo cual no aparece en el directorio. Aquí el caso se enreda más.

De acuerdo con la Sra. Acosta, un conocido de ella de nombre Jaime Chungandro, de Quito, es amigo de Suárez y al comentarle a este último lo que había oído al respecto de su conocimiento del caso de la muerte de la anciana a lo que Suárez contestó que el nunca ha dicho a nadie que el vio o sabe nada del accidente. Sin embargo, la dirección que la persona dio en el teléfono a la casa de la familia Acosta, es verdadera y el nombre corresponde con los datos telefónicos.

Queda preguntarse ahora, si en realidad Suárez sabe algo, o si por el contrario y en el peor de los casos, es únicamente alguna "picardía" de alguien, lo cual, dado el caso y las circunstancias no es muy probable. Si acaso alguien ha llamado como broma a la familia Acosta para involucrar a Suárez como testigo, creeríamos que una mentalidad como esa merece estar recibiendo atención siquiátrica.

Lo que sucede ahora es que la Sra. Acosta va a ir a la corte el 13 de abril a testificar dentro de la investigación que la policía realiza acerca del accidente. La presencia de un testigo, cualquiera que fuese su información es muy valiosa puesto que ayudaría a esclarecer lo sucedido en el lapso en que las dos mujeres se separaron.

Está la TTC escondiendo algo?

Cómo apareció la anciana muerta a 25 metros de la estación de Dufferin?

La Sra. Acosta está pasando, además de la angustia inherente a su situación, por una difícil situación financiera. Aún debe 700 dólares del funeral y en las fábricas donde trabaja ella, donde trabaja su hijo mayor y en otras donde laboran compatriotas ecuatorianos se han llevado a cabo colectas para ayudar a esta familia. De la misma manera han colaborado el Club Unión Latinoamericana, el Tungurahua y prospectivamente el Club Ciudad de Quito.

La Sra. Acosta necesita ese testigo, esa única persona que vio lo sucedido.

Tal vez esa persona obedece a la regla ciudadana de "no querer enredarse", y por lo tanto juzga pertinente no dar la cara.

Sea como fuese, si hay alguien más que pudiese tener información acerca de este insuceso acaecido el 29 de enero (domingo) en la estación de Lansdowne puede ponerse en contacto con este diario o la familia Acosta al teléfono 651-8946.

Quién es el misterioso Edmundo Suárez?

Quién hizo la llamada telefónica?

Por qué Suárez niega su participación?

Necesitamos respuestas y al mismo tiempo necesitamos ayudar a la familia Acosta.

# Ministro de Ontario Rompe Relaciones con Mafioso; loAyudó en su Campaña Electoral

TORONTO.– Un ministro del gabinete de Ontario ha acordado finalizar su relación con una persona que opera en la periferia del crimen organizado.

El Procurador General de Ontario, George Kerr, ministro responsable por la policía provincial, dijo en una entrevista periodística que "no hay evidencias de inconducta ... ni siquiera una brizna de evidencia que implique a Larry (Grossman) en cualquier tipo de conducta impropia".

El Sr. Kerr dijo que el Sr. Grossman, Ministro de Relaciones Comerciales y del Consumidor, ha sido informado de que en dos oportunidades estuvo bajo vigilancia policial secreta debido a su asociación con el individuo.

El Sr. Grossman dijo que le fue advertido que evitara contactos con el hombre hace 3 semanas, cuando el Fiscal General de la provincia Roy McMurtry le dijo: "Si yo fuera usted, me mantendría alejado del (Sr. X)".

El Sr. McMurtry no aclaró su sugerencia, dijo el Sr. Grossman, pero él asumió que desde que el Fiscal General le dijo que evitara las relaciones con alguien, debe haber alguna buena razón para ello.

El Ministro de Relaciones Comerciales y del Consumidor dijo que más tarde fue informado por el Sr. Kerr de que la policía no lo había hallado culpable de cometer ningún delito. El Sr. Grossman, indicó que ha de interrumpir definitivamente sus relaciones con el Sr. X, cuyos vínculos con el crimen organizado él desconocía.

El Sr. Grossman dijo que "yo podría haber sido inocente o tonto", porque, aunque a veces leyó noticias sobre varios parientes del Sr. X teniendo problemas con la policía, él no supo sino hasta hace poco que el propio Sr. X estaba envuelto en actividades criminales.

Larry Grossman dijo a la prensa que conocía al Sr. X desde 1968, y confirmó que el Sr. X había trabajado activamente en su campaña electoral y en las de su padre.

El Procurador General de Ontario informó que la policía provincial había grabado conversaciones en 1971 en las que el Sr. X alardeaba de haber organizado la colocación de 600 votos ilegales en la elección provincial que tuvo lugar en octubre de ese año. Asimismo, el reporte de la policía indica que una investigación de los sex shops de Toronto llevada a cabo por la policía metropolitana halló contactos entre el Sr. Grossman y otra figura del crimen organizado, el Sr. Y, quien se halla envuelto en la prostitución.

El Sr. Grossman reconoció haberse entrevistado con el Sr. Y pero dijo que los contactos fueron casuales y parte de su normal actividad pública.

El reporte de la policía de Ontario dice que la investigación de los sex shops de Yonge Street halló también la existencia de contactos entre los Sres. X y Y y un miembro de la legislatura provincial del partido Conservador y con una figura prominente del mismo partido, quien se desempeña como político municipal en Metro Tronto, agregó el Sr. Kerr.

Las conversaciones oídas por la policía provincial, en 1971, dijo el Sr. Kerr sugieren que podrían haberse llevado a cabo maniobras ilegales en las elecciones en el distrito de Metro denominado St. Andrew –St. Patrick (donde se hallan las oficinas de este diario), el que ese año fuera ganado por Allan Grossman, padre de Larry, el entonces Ministro de Comercio y Desarrollo de Ontario.

Larry Grossman actuó en ese comocio como director de la campaña electoral de su padre. El Procuradr General Kerr dice que él ha decidido que el Sr. X estaba solamente alardeando al hablar de su supuesta acción ilegal en la elección de 1971 y que no hay evidencia que implique al Sr. Larry Grossman.

El Sr. X dijo el Sr. Kerr, tiene, sin embargo, una reputación de servir de conexión con los medios políticos para obtener beneficios para el crimen organizado.

# Intendente de Toronto Anunció su Candidatura Federal

TORONTO.– El intendente de Toronto, David Crombie ha confirmado que planea renunciar para competir por una banca federal en los Comunes.

El Sr. Crombie convocó a una conferencia de prensa el viernes en City Hall para hacer el anuncio.

El intendente entregó una carta al director administrativo del municipio, Roy Henderson indicando que intentará obtener la nominación como candidato conservador en el distrito de Rosedale para la elección parcial del 16 de octubre. Si resulta nominado, renunciará al puesto de intendente 60 días antes de la elección.

Si el gobierno federal convoca a elección general antes de la fecha citada, el Sr. Crombie indicó que desea que su renuncia sea efectiva en la fecha de la convocatoria o poco después, una vez que el concejo municipal elija a alguien para completar su mandato como intendente, el que finaliza en diciembre de este año.

En Rosedale, uno de los aspirantes a la nominación del partido Liberal es el Sr. John Evans, actual presidente de la Universidad de Toronto.

# Dos Años de Reformatorio para Conductor Irresponsable

TORONTO.– Un hombre de 19 años de edad, cuyo auto de gran potencia fue comparado con "una ametralladora disparada al azar en un área residencial" fue sentenciado a dos años menos un día en reformatorio y le fue prohibido manejar por 20 años.

El juez de condado, Stanton Hogg dijo que lo único que lo había disuadido de enviar a Joseph Edward Conroy a una penitenciaría era que el reo estaría allí entre "pervertidos y criminales profesionales, y en mi opinión eso le arruinaría la vida".

Hace un año el Sr. Conroy, entonces de 18 años de edad, conducía su auto en Jane Street a unos 110 kilómetros por hora (70 millas por hora) con una botella de cerveza en una mano, más del doble de la cantidad de alcohol permitido en su sangre, sin seguro, y con chapas de licencia ya expiradas. No respetó una luz roja en Alliance Avenue y chocó contra un Volkswagen, matando a 3 de los cuatro miembros de una familia. El juez Hogg dijo que el Sr. Conroy "demostró un espantoso desdén por la sociedad y la seguridad de sus ciudadanos".

El juez elogió a Cheyenne Morau, 32 años, de St. Clair Avenue West, por sus esfuerzos por revivir a un bebé al que el impacto del choque arrojara a través de la luneta delantera del Volkswagen. El bebé, de 6 meses de edad, falleció más tarde en el hospital al que fuera conducido.


BILL PATAKI LIMITED
*REALTOR*

BATHURST HGWY # 7
CERCA DE HILLSCREST MALL
Magnífica casa, $ 89.900, 7 habitaciones, 3 baños, doble garage, aire acondicionado central, hermosa chimenea, todo en inmaculada condición. Enorme lote totalmente cerrado con jardín realizado profesionalmente. Llame a André al 745-3349 o 742-3840.



FARMACIA CENTRAL
CHEMISTS

Prescripciones
Cosméticos
Medias elásticas
Cintas ortopédicas
Locaciones

LA FARMACIA DE LOS HISPANOS EN TORONTO

537 COLLEGE ST. (ESQ. EUCLID)
844 BATHURST ST. (NORTE DE BLOOR)
TEL. 924-7717

SERVICIO A DOMICILIO

**Si tiene más de 65 años de edad, porfavor envíenos su formulario G.I.S.**

Cada años usted debe solicitar nuevamente su Suplemento del Ingreso Garantido (G.I.S.), incluso si al presente lo está recibiendo.
Así que, si esta notificación se aplica a usted, llene la solicitud que recibió por correo. Y envíela impresa tan pronto como sea posible. No podemos seguirle pagando su Suplemento luego del 31 de marzo de 1978, a menos que nos envíe su formulario.
Si tiene cualquier tipo de preguntas, llame a la oficina de la Seguridad de la Ancianidad más cercana.

Health and Welfare Canada — Santé et Bien-être social Canada

Monique Bégin, Minister — Monique Bégin, Ministre



**ESTIMADA AMA DE CASA:**

ESTIMADA AMA DE CASA : Como Ud. sabe, muchas comidas latinoamericanas requieren leche de coco. Hasta ahora Ud. le ha estado martillando al coco seco, quebrándose sus lindas uñas y quizás quebrando pedazos de crema de coco helada. Damas, ahora es el tiempo de liberarse.
Goudas tiene una nueva idea : leche de coco fresca y natural, preparada y enlatada a su conveniencia. Se lo debe a sí misma de probar leche de coco de Goudas. Puede ser usada en pasteles, pudings, cereales de arroz, vegetales y en su sandwich. La leche de coco de Goudas está en forma líquida, por lo tanto se disolverá fácilmente. Se mantiene refrigerada por mucho tiempo, fácil de medirse y no tiene químicos. Puede usarse como mezcla en el licor.

Y para complementar la despensa de su hogar no deje de pedir también Arvejas de Mr. Goudas.

# Parlamentario Se Niega a Devolver Documento Secreto de RCMP

OTTAWA.– El parlamentario federal conservador Thomas Cossitt, tenso y agitado, indicó que podría desafiar la notificación oficial que le fuera presentada para que devuelva documentos que el Servicio de Seguridad de la RCMP considera son top-secret y que fueran robados de sus archivos.

"No soy alguien que huye cuando lo atacan", dijo el parlamentario a la prensa cuando abandonaba su oficina del quinto piso en el Parlamento detrás de un cordón de seguridad del personal de protección de los Comunes, algo sin precedentes para un miembro de la oposición.

La notificación formal del gobierno, que le fuera presentada el viernes, le ordena que entregue los documentos en cuestión en forma inmediata, pero se mantiene en suspenso su ejecución hasta hoy lunes para que el Sr. Cossitt pueda consultar a su abogado.

El parlamentario dice que este acto del gobierno está dirigido personalmente contra él porque en varias oportunidades previas a este litigio, él puso en la picota al Sr. Trudeau y su equipo.

El Sr. Cossitt ha tenido graves problemas cardíacos y en medios conservadores se teme por su salud.

En base al documento de la RCMP que se supone en su poder, el Sr. Cossit pudo denunciar que la Unión Soviética, en colusión con el Servicio Secreto de Francia, estaría trayendo armas de contrabando a Quebec para supuestos guerrilleros izquierdistas. También advirtió el parlamentario sobre una red de empresas soviéticas en Canadá que servirían a la KBG como bases de operación en este país. Tales informaciones habrían sido obtenidas por la RCMP gracias a informantes y espías, y calificadas como ultra-secretas.

## Ciudades se Comen la Tierra Fértil: 200.000 Acres en Seis Años

OTTAWA.– Más de 200.000 acres de tierra, la mayor parte de la cual era de buena calidad para el cultivo, fueron tragados por la expansión urbana entre 1966 y 1971, de acuerdo a un reporte hecho público por el Ministro del Medio Ambiente, Leonard Marchand. Alrededor del 63% de la tierra pavimentada durante esos seis años se había usado para cosechas especiales, huertas, jardines con producción comercial y poca pastura de ganado.

La tierra que hoy se pierde en la urbanización se necesitará dentro de 25 años para alimentar a una población mayor. El no poder cubrir las necesidades alimenticias del país significará una mayor dependencia sobre los alimentos importados, cada vez más caros, dice el reporte.

Toronto fue la ciudad más glotona, expandiéndose sobre 29.047 acres más, casi todos de tierra de cultivo de primera calidad. Al mismo tiempo, Edmonton creció en 16.189 acres; Winnipeg, 10.834 acres; St. Catherines-Niágara, 12.527 acres y Montreal en 19.079 acres.

Los mayores centros urbanos usaron menos tierra por cada incremento de 1.000 personas en la población. El peor malgasto podría haber tenido lugar en St. Catherines-Niágara, la que usó 699 acres de tierra de cultivo de árboles frutales, la que es irremplazable, por cada incremento de 1.000 personas en la población.

## Apoyan Comercio con Argentina

OTTAWA.– La Corporación para el Desarrollo de las Exportaciones del Canadá informó que sus directores han aprobado préstamos, créditos para las exportaciones, seguros y garantías para las inversiones en el extranjero por un total de $ 305.6 millones.

La ayuda financiera se destinará a proveer de apoyo a ventas de exportación del Canadá totalizando $ 350.6 millones, a Argentina, Brasil, Polonia, Arabia Saudita, Turquía, la Unión de Emiratos Arabes y Gran Bretaña.

RALPH GAUDIO, Presidente de la agencia de viajes
GRAND TOURS TRAVEL SERVICE LTD. de
410 Royal York Rd., Tel. 255-8191
anuncia la apertura de su sucursal
GAUDIO TOURS TRAVEL SERVICE
1244 Bloor St. W. Tel. 532-3955
Viajes y tours para todos los países y además servicio de Income tax, poderes, visas, legalizaciones y correspondencia en español.
RALPH GAUDIO, notario público. 537-9216

Impresión de invitaciones, tarjetas, sobres y cartas membreteadas, volantes, tipografía.

SE HABLA ESPAÑOL
LISBON PUBLICATIONS
Agostino Sequeira
627B DUFFERIN ST. Tel. 532-6087

Se habla español

Si tiene problemas de amor, salud, matrimonio o negocios y otros, favor contactarse con
MRS. MARIA
Ella le leerá las barajas como a un libro abierto y le dirá acerca de su pasado, presente y futuro. Le responderá a todas sus preguntas acerca de amor, matrimonio y salud. Ella ha ayudado a muchas personas y le ayudará a Ud. y estará satisfecho de haberla visitado.
Llamar para citas al 656-1613

Erika Zaffaroni y Gil Melo

en un común esfuerzo de brindarle lo mejor en servicio, seguridad y eficiencia, y respaldados por una larga trayectoria de experiencia en viajes y tramitaciones de todo tipo, operarán sus oficinas en

SUNSET
SUNSET TRAVEL
(Una división de Windward Travel)
1478 DUNDAS ST. W.
534-6311 y 534-2311

## Cada Día Miles de Ilegales se Agolpan Frente a Migraciones en Argentina para Obtener su Status Legal

BUENOS AIRES, 5 (UPI).– Cuando amanece, centenares de chilenos, uruguayos, paraguayos y otros extranjeros están en línea frente al edificio nacional de Inmigraciones.

La mayor parte de esa gente pasó toda la noche allí para ser los primeros de la fila para subir los dos pisos por las escaleras.

Menos de un tercio de los que esperan recibirán una citación para, en el curso de la semana, legalizar su status de inmigrantes.

Argentina, con sus largas fronteras y vecinos más pobres, absorbe miles de inmigrantes ilegales. Una vez dentro del país, los inmigrantes ilegales quedan atrapados en la burocracia.

"Por radio y televisión, el gobierno nos dice que legalicemos aquí nuestra situación, pero cuando tratamos, pasamos la noche aquí y no conseguimos hacerlo", dice Carmen Rivera, una ciudadana paraguaya, madre de tres hijos, que trabaja como mucama. "Esta es la cuarta vez que hago la fila durante la noche".

María Vanesa, de cuatro años de edad, sonríe desde su lugar en la línea. "Yo dormí en el omnibús", comenta. Ella y otros pasaron la noche en un omnibús llevado allí por su chofer uruguayo que trata de conseguir los papeles para sus hijos.

A los niños se les permite entrar en las escuelas sin los papeles adecuados. La residencia legal es necesaria para la mayoría de los trabajos. Los inmigrantes ilegales pueden ser expulsados si son sorprendidos por la policía al pedirles documentos de identificación.

En la Argentina, cada uno debe llevar encima el Documento Nacional de Identidad todo el tiempo.

Teóricamente, la Argentina tiene una política liberal de inmigración. Incluso los inmigrantes ilegales no tienen muchos problemas para obtener status de residentes si consiguen certificados de nacimientos, buena salud, buena conducta, y alguien que se haga responsable por ellos.

En la práctica, el inmigrante puede tener que pasar 48 horas para lograr un lugar en la fila de migraciones, solamente para saber si sus papeles están en orden. Tendrá que hacer muchos trámistes hasta conseguir un permiso de residencia provisorio. Y pueden volver a la fila al año siguiente para lograr la aprobación final.

## Derribarán Aviones que no Se Identifiquen: Colombia

BOGOTA 5 (UPI).– La Fuerza Area Colombiana (FAC) advirtió que derribará a aeronaves sospechosas de dedicarse al tráfico de estupefacientes y que hayan entrado ilegalmente al espacio aéreo de este país, cuando se nieguen a obedecer las órdenes de aterrizaje obligatorio, informaron hoy fuentes aeronáuticas.

La FAC está preparando una comunicación oficial, que será distribuida entre todos los pilotos y empresas nacionales e internacionales de aeronavegación, informándoles de su decisión.

La advertencia fue comunicada al Departamento de Aeronáutica Civil, expresando la FAC que utilizará sus aviones contra todo aparato que haga caso omiso a las señales convencionales internacionales de descenso obligatorio.

Periódicamente se denuncia la incursión de aviones, especialmente extranjeros que aterrizan y despegan de aeropuertos privados llevando drogas, especialmente marihuana, a Estados Unidos.

## Secuestran a Niña de Diez Años en Colombia

BOGOTA, 4 (UPI).– Una niña de diez años de edad, hija de un acaudalado hacendado, fue secuestradora hoy en un barrio del sur de esta ciudad, según informaron medios periodísticos radiales.

De acuerdo con versiones de Radio Cadena Nacional (RCN), la menor es hija del ganadero Otto Arenas, y fue secuestrada cuando salía de su residencia con su progenitora y se dirigían al centro de Bogotá.

Según la cadena radial, los captores de la menor, cuyo nombre se desconoce, manifestaron a la madre de la niña que telefónicamente harían sus exigencias.

Fuentes policiales consultadas por United Press International (UPI) dijeron desconocer el hecho delictivo, que se constituye en el duodécimo de esta naturaleza en lo que va corrido del año.

El más reciente ocurrió el jueves en la persona del abogado de 28 años, Gerardo Hernández Neira, sobre cuyo paradero las autoridades realizan una intensa búsqueda, señalándose que la nueva ola de secuestros obedece a la aparición de una nueva banda de delincuentes especializados en este tipo de actividad en la ciudad.

## Guerrillero Asesinan a Policía en el País Vasco

MADRID, 5 (UPI).– Un policía murió y cuatro más fueron heridos cuando el jeep en que viajaban fue ametrallado hoy desde un automóvil en la ciudad vasca de Vitoria, según despachos de prensa.

En un ataque similar atribuido a guerrilleros vascos, tres agentes fueron heridos ayer en un vehículo policial en Bilbao.

El policía muerto hoy fue identificado como Miguel Raya, de 28 años.

Se necesitan costureras con experiencia.

Trabajo con tela y cuero.

Fábrica de habla hispana.

Buena remuneración y excelentes condiciones de trabajo.

APLICAR DIRECTAMENTE EN
46 SPADINA AVE. 2.o PISO, DE 9 A 5 P.M.

All Languages Service

ALS

Traductores e Intérpretes en más de 60 Idiomas

SUITE 1105, 67 YONGE ST., TORONTO, ONT. M5E 1J8
TEL.: 361-0303

Restaurant

DON ALFREDO

Parrilla,

Especialidades latinoamericanas

420 College St.

921-6659

ARTISTA EXCLUSIVO DE
REDA SUPERMARKET
1540 DUPONT ST. 766-6547

Horacio Guarany

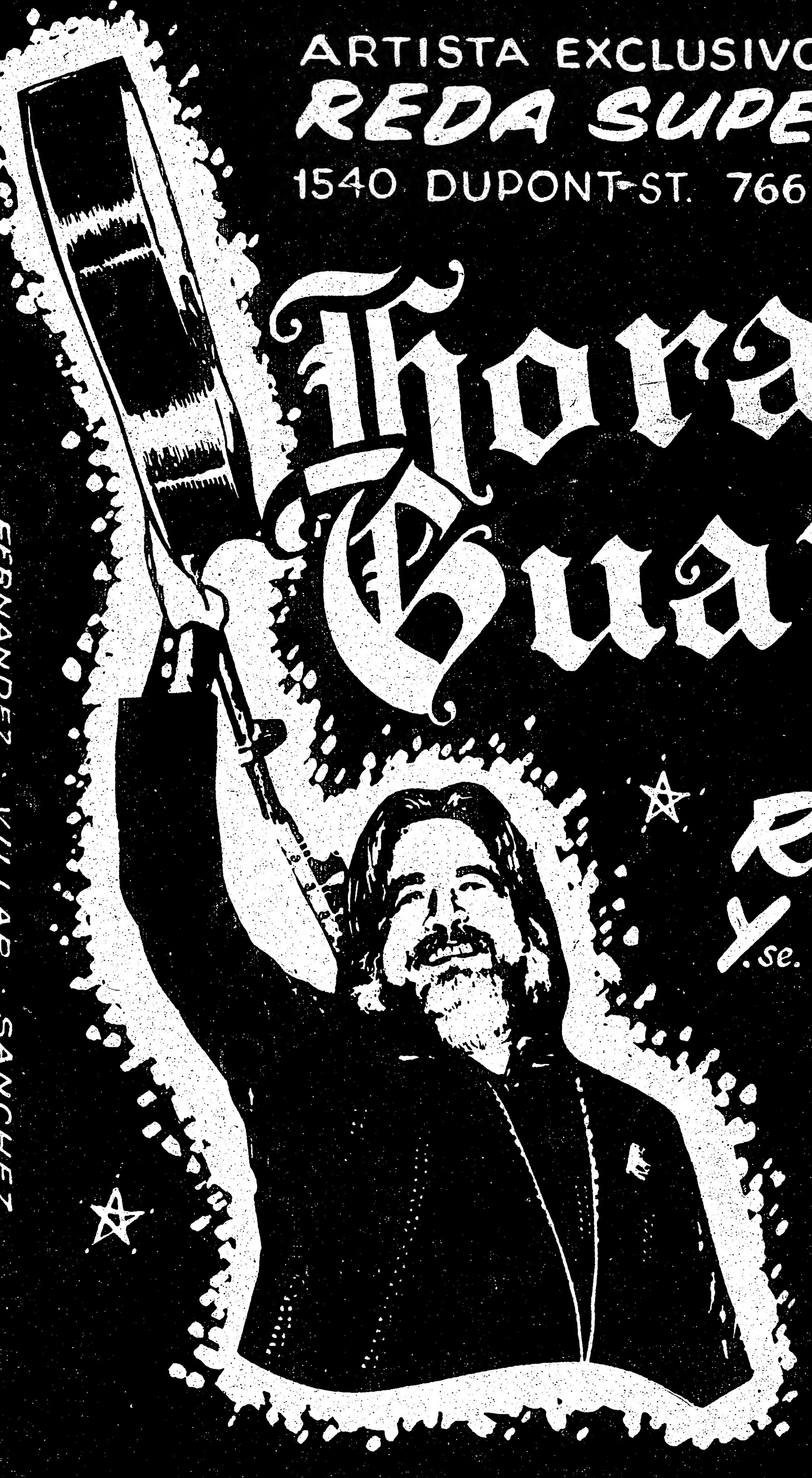


RETORNA Y se DESPIDE

EL SABADO
11-de MARZO

LA RINASCENTE HALL
867 COLLEGE ST.

ACOMPAÑADO POR GUITARRISTAS
MARIO NUÑEZ ★ INDIO CALDERON
★ HORACIO GUARANY JR. ★

Baile con los Pirañas

# No hay Unidad en la Izquierda Peruana

LIMA, 5 (UPI).– Cuando faltan poco más de 100 días para la elección de una Asamblea Constituyente, que redactará una nueva Costitución, las agrupaciones izquierdistas aún no han logrado lo que más desean, la unidad de la izquierda.

El Secretario General de Partido Comunista Peruano (ortodoxo), Jorge del Prado, expresó en una conferencia de prensa que "la izquierda no está unida y por eso hay que buscar su unidad; dentro de la constituyente hay que tratar de formar junto con las Fuerzas Progresistas y democráticas un gran bloque revolucionario".

Con el paro del lunes y martes pasado, convocado por la Confederación General de Tabajadores del Perú (CGTP), los grupos izquierdistas esperan, además de obtener compensaciones. El éxito parcial del paro mostró que los enfrentamientos entre dirigentes izquierdistas continúan y que, como se admite en algunos sectores, la reciente movilización "os ha señalado nuestras deficiencias" de organización.

La CGTP convocó a un paro general a nivel nacional para protestar por la falta de una amnistía general contra "dirigentes sindicales deportados y un aumento de sueldos y salarios".

El régimen castrense, encabezado por el General Francisco Morales Bermúdez, manifestó insistentemente que la convocatoria a la huelga se haría únicamente con fines políticos, para determinar el poder y la influencia de "las cúpulas sindicales".

Inicialmente el paro había sido programado para el 23 y 24 de enero, pero los líderes de la CGTP, afiliados al Partido Comunista, decidieron suspender el paro luego de recibir una nota de Morales Bermúdez en la que supuestamente el Mandatario expresaba su intención de encontrar soluciones a los problemas laborales.

Los líderes de la CGTP fueron calificados de "traidores a la clase obrera" por sectores radicales, que luego de la suspensión del paro crearon un Comando Unitario de Lucha (CUL) para "continuar impulsando" la huelga.

El semanario izquierdista Marka afirmó que "la suspensión del paro fue un duro golpe para la unidad de izquierda". Agregó que dentro del Partido Comunista, la división "alcanzó caracteres de cisma insalvable y que frente a una situación de desprestigio total", se planteó el paro en condiciones políticas "menos favorables".

El paro que se realizó el 27 y 28 del pasado mes, fue acatado principalmente en el sector fabril, y en este capital fue acompañado de algunos brotes de violencia.

Los diarios, la radio y la televisión, expropiados por el régimen castrense en 1974, insinuaban que la huelga podía afectar el calendario político trazado por el actual gobierno, pero Morales Bermúdez dijo que era firme la decisión de volver a un sistema constitucional en 1980.

El gobierno aún no se ha pronunciado sobre las demandas laborales, y se desconoce que medidas tomarán los sindicalistas, aliados a agrupaciones políticas izquierdistas.

La unión o desunión de los sindicalistas determinará el grado de presión que puedan tener sobre el régimen militar. La misma unión o desunión determinará el grado de presión que puedan tener sobre el régimen militar. La misma unión o desunión también determinará la fuerza de la izquierda en la Asamblea Constituyente.

## Avión se Parte en Dos al Aterrizar, Hubo Sólo Heridos

MADRID, (UPI).– Un avión super DC-8 de la Aerolínea Iberia con 220 pasajeros y tripulantes a bordo se salió de la pista al aterrizar en el pequeño aeropuerto de Santiago de Compostela, se desplazó sobre el lodo durante un trecho, se rompió en dos y luego se incendió.

Pero, según dijo la aerolínea, no hubo víctimas fatales.

El número de lesionados fue en cambio de 97, según el recumento de los cuatro hospitales de la ciudad, pero aparentemente ninguno de ellos en estado grave.

El Ministro de Cultura Pío Cabanillas y dos diputados a las Cortes figuraban entre los pasajeros, pero sólo resultaron con pequeños raspones, según se dijo.

El accidente ocurrió a plena vista de cientos de personas que esperaban la llegada de parientes y amigos en el aeropuerto de Labacoya. Un vocero del aeropuerto describió como "histéricas" las escenas que ocurrieron con motivo del siniestro.

## Avión Venezolano Cae en Mar de Tiburones

CARACAS, 4 (UPI).– Continuaron las labores de rescate de los cadáveres de las 47 personas que murieron al caer en aguas infectadas de tiburones un avión de la Línea Aeropostal Venezolana (LAV), tres minutos después de iniciar un vuelo doméstico que debía unir Caracas con la ciudad oriental de Cumana.

Los cadáveres de 21 víctimas, 16 de las cuales fueron identificadas, fueron llevados a la morgue del Hospital Vargas de la población de La Guria, a pocos kilómetros de Macuto, frente a cuyas costas se estrelló el avión.

## Levantan Censura Teatral en España

MADRID, (UPI).– El gobierno abolió hoy toda censura teatral, pero estableció que las producciones que puedan "herir la sensibilidad del espectador común", deben recibir una clasificación especial que deberá mostrarse en los anuncios y en las boleterías.

La abolición de la censura teatral sigue a una medida similar adoptada en diciembre con respecto a las películas cinematográficas.

Como resultado de ésto, por demanda popular y aproximadamente en la mitad de los cinematógrafos de España, se exhiben películas pornográficas y eróticas. En la era franquista estaban terminantemente prohibidas.

INCOME TAX
De los más simples a los más complicados a tarifas reducidas. Con nuestra experiencia puede ahorrar más dinero. Consúltenos sin obligaciones.
CHANGARILA Y AGENCIA
1121 Blooor St. W. (Dufferin)
Tel: 531-8753-368-8537 (9 a.m. 6 p.m.)

Recuerde que todos los años existen cambios en la Ley del
INCOME TAX RETURN
y Ud. debe conocerlas o consultar con personas entendidas:

Global Data Service
LUIS ALCIVAR (Contador)
1249 Bloor St. W. Suite 1
(Subway Lansdowne Avenue)
TEL. 533-7416
Estoy a su disposición en prepararle su
PERSONAL INCOME TAX RETURN 1977
en la forma más exclusiva para su beneficio.
NO PIERDA DINERO
visítenos ahora y no cuando es tarde.
DE LUNES A VIERNES DE 9 A.M. A 8 P.M. SABADOS DE 9 A.M. A 6 P.M. Y DOMINGOS DE 11 A.M. A 4 P.M.

¡Es Martes... y Miércoles también!

Y puedo bailar toda la noche la sabrosa música latina, y cene también. Cocina italiana
Estamos abiertos de 7:00 pm. a 1:00 am. y contamos con licencia completa
DISCO/DINING LE DOME
25 YORKVILLE AVENUE • TORONTO • CANADA • 967-9266

ESPECIAL VENTA DE REBAJA de MARZO
AKAI
Sistema A
AMPLIFICADOR AA-100 1040 (80 WATTS RMJ)
TOCADISCOS AP-003
GRABADORA CASSETTE CS 705 D
PARLANTES SW - 157
STAND ST - 160
Precio anterior $ 1.638.00
Ahora solo $ 1.389
AHORRE $ 249
Como regalo de compra un radio reloj AM/FM

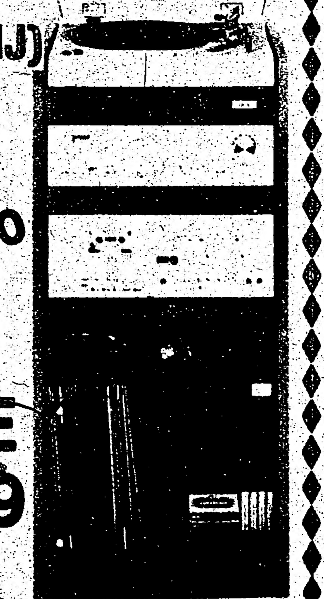

Sistema B
AMPLIFICADOR AM 2600
RADIO AM/FM AT 2600
GRABADORA CASSETTE CS 707 D
TOCADISCOS AP 005
PARLANTES SW 177
STAND (Mesa) ST-160
Precio anterior $ 2.176
Ahora sólo $ 1.876.00
Ahorre $ 300.00
Como regalo de compra un radio reloj AM/FM

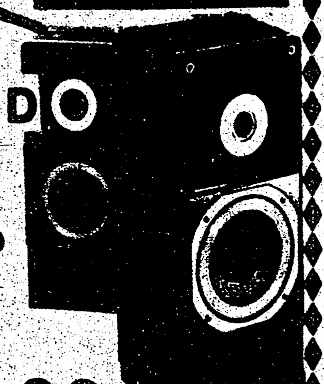

MASTER CHARGE-CHARGEX-Conseguimos Crédito Bancario. y mucho más.

Luis Muñoz
A los compradores del Sistema A o B obtendrán un ticket para la rifa de una televisión de 12" a colores a realizarse el 31 de Marzo a las 8 P.M. en nuestros almacenes.
Su Agente Latino
★★★ THREE STAR TV STEREO
668 Bloor St. W., Tor.
533-4125 533-2400

# 3 Muertos Durante Elección: Guatemala

GUATEMALA, 5 (UPI).– Tres personas murieron hoy en San Juan de Cotzal, al noroeste de la capital, durante un tiroteo que se produjo en uno de los centros de votación de la localidad durante las elecciones presidenciales, según dijo la policía.

Un vocero policial indicó en la capital que no se han recibido los detalles completos sobre el hecho, pero explicó que las víctimas fatales fueron un soldado y dos vocales del Partido Institucional Democrático, de izquierda.

Los resultados disponibles esta noche de los comicios realizados durante el día en toda Guatemala daban una mayoría al ultraderechista Coronel Enrique Peralta Azurdia, seguido por el centro-izquierdista Romeo Lucas García. La tercera posición la ocupaba el general democratacristiano Ricardo Peralta Méndez.

Cuando se habían computado los votos de 34 de las 771 centros de sufragio, estos eran los resultados:

Movimiento de Liberación Nacional (de Peralta Azurdia), 2.563 votos, un 39,2 por ciento.

Coalición de los partidos Institucional Democrático y Revolucionario (de Lucas García), 2.041 votos, un 31,2 por ciento.

Partido Démocrata Cristiano (de Peralta Méndez), 1.928 votos, un 29,5 por ciento.

Los primeros resultados parciales llegados desde las áreas rurales del país daban a Romeo Lucas una aplastante ventaja sobre sus rivales, de acuerdo con las cifras entregadas por los colegios electorales de la capital.

Las urnas se abrieron a las 7.00 A.M. (13.00 GMT), pero en esta capital los ciudadanos comenzaron a alinearse frente a los 500 centros electorales instalados en escuelas por lo menos cuatro horas antes.

En los comicios también serán electos un vicepresidente, 425 alcaldes y 55 diputados federales.

El general Lucas García, a quien las encuestas de opinión lo señalan como favorito para ganar la elección, votó en la Escuela Normal de Señoritas, en el centro de esta capital. Lucas, un militar de 53 años de edad, soltero, que fue Ministro de Defensa del actual gobierno, esperó pacientemente en línea por espacio de una hora y diez minutos su turno de sufragar.

Algunos policías armados con fusiles patrullaban los centro de votación, mientras vendedores ambulantes de cocos, naranjas, sandwiches y refrescos ofrecían su mercancía a los electores que aguardaban turno.

Cada elector recibió una papeleta impresa con las fotografías de los candidatos y los símbolos de los respectivos partidos, debiendo marcar el de su preferencia y depositarla en una urna. Las autoridades marcaban entonces el pulgar del elector con tinta roja indeleble, para impedir que pudiera votar nuevamente.

# Incendios Intencionados se Producen en el Salvador

SAN SALVADOR, (El Salvador), 5 (UPI).– Una manzana de comercios y oficinas en esta capital fue reducida a cenizas pese a los esfuerzos de los bomberos que estuvieron combatiendo las llamas hasta el amanecer.

No se registraron muertos ni heridos.

Las autoridades declaron que sospechan que el fuego ha sido intencional.

El siniestro es el 27.o que se origina en San Salvador este año.

Los dueños de tiendas, quienes dicen que anónimos comunicantes les han prevenido por teléfono que sus establecimientos serán los próximos en arder, han formado grupos de vigilantes para custodiar sus comercios. En los dos últimos meses han sucedido 13 incendios.

La manzana que se quemó hoy distaba una cuadra del Palacio Nacional. Las autoridades, que atribuyen los incendios a "elementos criminales", no se explican los motivos.

# Se Agudizan Relaciones EE.UU-Chile por Caso Letelier

WASHINGTON, (UPI).– Estados Unidos desmintió que estuviera considerando, como último recurso, romper sus relaciones con Chile si el gobierno de ese país rehusaba a cooperar en la investigación del asesinato del ex embajador chileno en Washington, Orlando Letelier.

"Simplemente no estoy al tanto de que tal amenaza o posción se esté tomando, puedo decir que esa clase de amenaza o posibilidad no se ha planeado con los chilenos. Desconozco que el asuntos haya sido planteado con Chile", declaró el vocero del Departamento de Estado Hodding Carter.

El funcionario añadió que Estados Unidos ha manifestado claramente a Chile que considera su solicitud para que ese país coopere en la investigación del asesinato de Letelier "como un asunto muy serio".

"El gobierno chileno está al tanto de ello", afirmó Carter. "El gobierno chileno nos ha dado seguridades de su cooperación en la investigación... y no se nada que indique que no están cooperando".

Estados Unidos pidió recientemente a Chile que interrogue a dos agentes de la policía secreta en relación con el asesinato de Letelier, ocurrido en sector céntrico en que está la mayoría de las embajadas en Washington.

El diario Washington Star dijo que Estados Unidos está dispuesto a romper sus relaciones diplomáticas con Chile si el Gobierno de Santiago no coopera en la investigación.

El diario, en una información de su redactor Jeremiah O'Leary, quien investigó el caso en el último año, señaló que funcionarios de dos dependencias federales dijeron que "una actitud no cooperativa de parte de Chile podría resultar por lo menos en el llamado del embajador George Landau y en una ruptura diplomática en el peor de los casos".

La investigación, de acuerdo con el diario, gira en torno a dos hombres, Juan Williams Rosé y Alejandro Romeral Jara, quienes presuntamente eran agentes de la policía secreta de Chile.


NEW COLLEGE
CLEANERS & LAUNDERERS
SERVICIO DE TINTORERIA EN SECO
TRAJES - CAMISAS - ABRIGOS - ETC. = PRECIOS ECONOMICOS
3 53 COLLEGE STREET - TOR.

PARA INSTALAR CALEFACCION O Aire acondicionado Llame a Joe Barbeto al 485-4408

CALORIFERO A GAS
$299.00
Con la compra de esta máquina, la compañía le ofrece un humidificador automático. OFERTA LIMITADA.
OFERTA ESPECIAL
NINGUN PAGO DE ENTRADA.
El primer pago en Abril de 1977 y debitado a su cuenta de gas.
INSTALACION Y LICENCIA en caso necesario es EXTRA.
DESCUENTO ESPECIAL EN LA INSTALACION DE AIRE ACONDICIONADO.
Para información sin ninguna obligación visite nuestra sala de exposiciones, todos los días de 9 am. a 9 pm. y los sábados hasta las 1 pm.
Haga uso más abundante de agua caliente por sólo $ 2,50 al mes 485-4408 635-0530
NATIONAL HEATING
AND AIR CONDITIONING SALES
1041 AVENUE ROAD TORONTO

EASY LIVING FURNITURE INC.
619 QUEEN ST. W. TORONTO ONT. M5V 2B7 TEL. 869-0904
SALA 2 PIEZAS
$ 259'00

pago mensual $ 10
HABLAMOS ESPAÑOL
Regalos gratis visitando el almacen

ADDISON ON BAY LIMITED
BAY ST. NORTE DE COLLEGE
964-3211
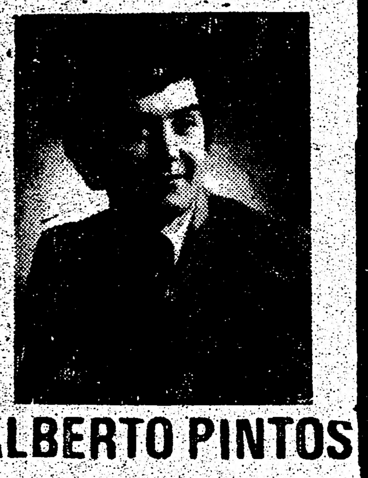
ALBERTO PINTOS
venta de automóviles nuevos y usados.
Esmerado servicio y toda la financiación necesaria.
Pregunte por ALBERTO PINTOS
BUICK Cadillac GMC TRUCK SERIES PONTIAC

teatro opencircle
FULGOR Y MUERTE DE JOAQUÍN MURIETA
POR EL PREMIO NOBEL DE LITERATURA PABLO NERUDA
EL ESPECTRO DE JOAQUÍN MURIETA AÚN CABALGA POR LOS CAMPOS DE CALIFORNIA. –PABLO NERUDA
LAS PRESENTACIONES INICIALES COMIENZAN EL 10 DE FEB.
DE MARTES A SÁBADO 8:30 PM
MATINÉ DOMINICAL 2:30 PM
DIRIGIDO POR SYLVIA TUCKER

UN EVENTO ESPECIAL CREADO EN CONJUNTO CON LA COMUNIDAD CHILENA EN TORONTO.
DEBUT 16 DE FEB.
ENTRADA $3.50 $4.50 $5.50
PARA LAS PRESENTACIONES INICIALES $3.00
DESCUENTOS PARA GRUPOS
DISEÑADO POR BOB PAQUETTE
ST. PAUL'S CENTRE, 121 AVENUE ROAD
967-6584
PRESENTACIONES SOLAMENTE DESDE EL 10 DE FEB. AL 12 DE MARZO

# Eligen Reina Interclubes

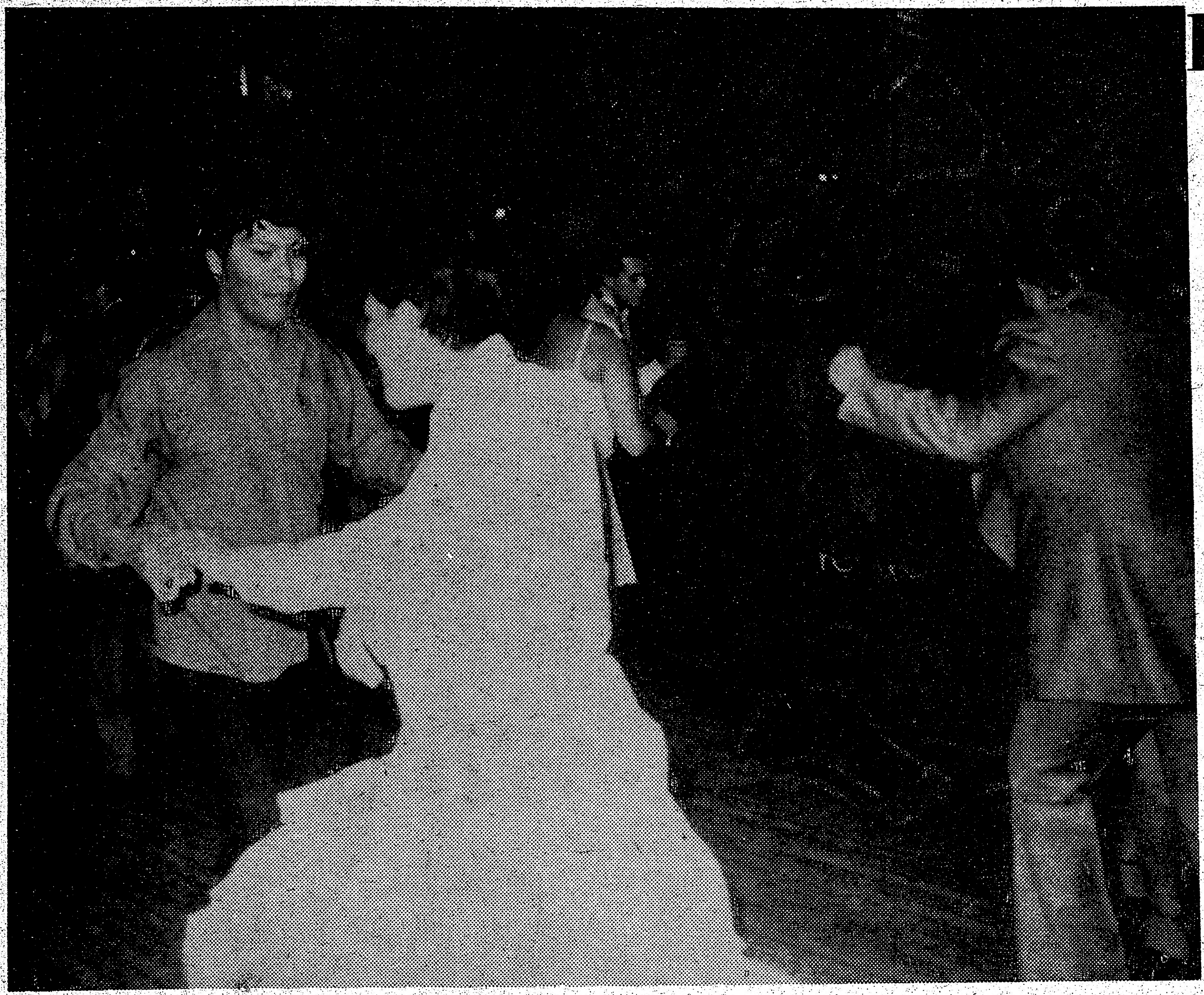

## Debut de Latin Blood, Agradable Sorpresa

Con un sensacional baile se llevó a cabo la elección de la Srta. Interclubes de Toronto, en el Ukranian Hall, bajo los auspicios del Club Deportivo Ecuador.

El evento se realizó en las horas de la noche el sábado 4 de marzo y contó con la presencia de varios cientos de asistentes, quienes tuvieron ocasión de presenciar la elección y coronación de la nueva Srta. Interclubes Hispanoamericanos de Toronto.

Tomaron parte como aspirantes a la corona las siguientes candidatas: Srta. Patricia Sánchez de 16 años, natural de Guayaquil, en representación del club Río Guayas; Rosalba Villacis, de 20 años, natural de Ambato, en representación del club Unión Latinoamericana; Irma Tinajero, de 16 años, en representación del Club Tungurahua; Susana Vergara, 17 años, representó al Club Chile Lindo y Margarita Tovar de 20 años, al Club Guayaquil Sport.

La presentación de las candidatas estuvo a cargo de Mario Roberto Polanco, conocido animador de nuestra comunidad y el resultado final del panel de jueces, dio como ganadora a la Srta. Irma Tinajero, quien así se convierte en la primera reina de Reinas Interclubes Hispanoamericanos en esta ciudad. La Srta. Tinajero se hizo acreedora a un stereo donado por la firma comercial Harding Sport y otro premio obsequiado por Zamora Electronics.

El segundo lugar correspondió a Patricia Sánchez, quien en representación del Club Río Guayas, obtuvo el título de Srta. Confraternidad, haciéndose acreedora a un pasaje ida y vuelta a Nueva York, donado por Universo Travel. El título de la Simpatía recayó sobre la Sra. Rosalba Villacís quien recibió un premio de parte de Zamora Electronics.

El baile animado por el conocido grupo local Los Pirañas contó como sorpresa especial la primera aparición en nuestros escenarios de un nuevo conjunto, que puede llegar en poco tiempo a dar mucho que hablar si continúan como van. Latin Blood (por qúe no "Sangre Latina"), como se autodenominan, es un conjunto que ha venido ensayando por cerca de dos meses y en su primer debut ante el público, a pesar de unas cuantas fallas en su presentación, causaron muy buena impresión. El conjunto se dedica a más que todo a la salsa y puede, con los elementos que tiene, llegar a convertirse en poco tiempo en un nombre familiar.

Latin Blood cuenta con Juan José Greco en las congas; César Serna, en los timbales; Gustavo Rodríguez en el piano; Paco Aviles en el bajo; Brian Everett en el saxofón; Rick Bruhn en trombón y flauta y como cantante Walter Coveñas, un muchacho con potencial artístico y una buena voz. Claro está que lejos de estar totalmente acoplado Latín Blood requiere más trabajo y más concentración en sus puntos débiles. Sin embargo, bienvenidos sean.

Sta. Irma Tinajero acompañada de Mario Polanco.

# Evangelizador Argentino Visita Toronto

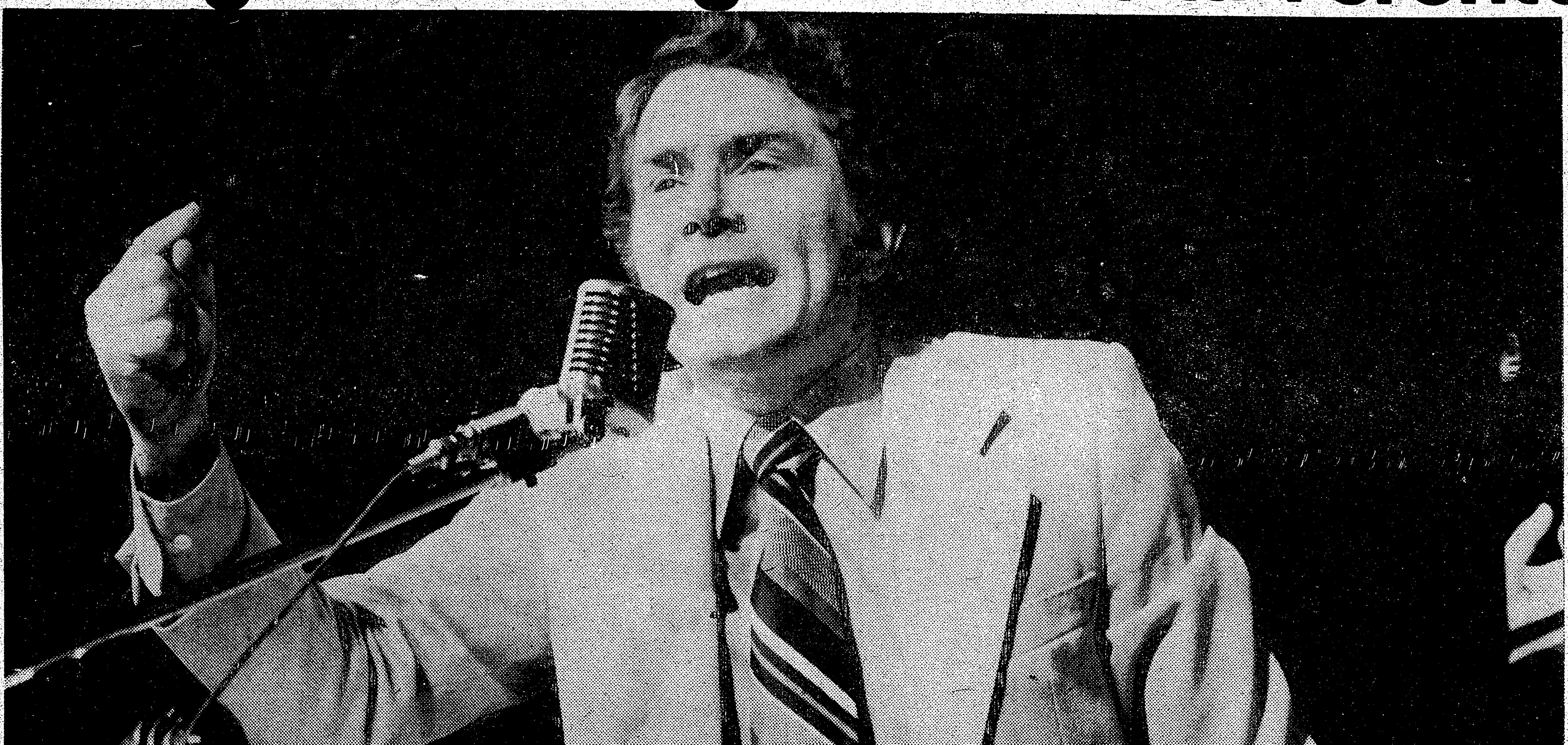

Luis Palau predicador Argentino.

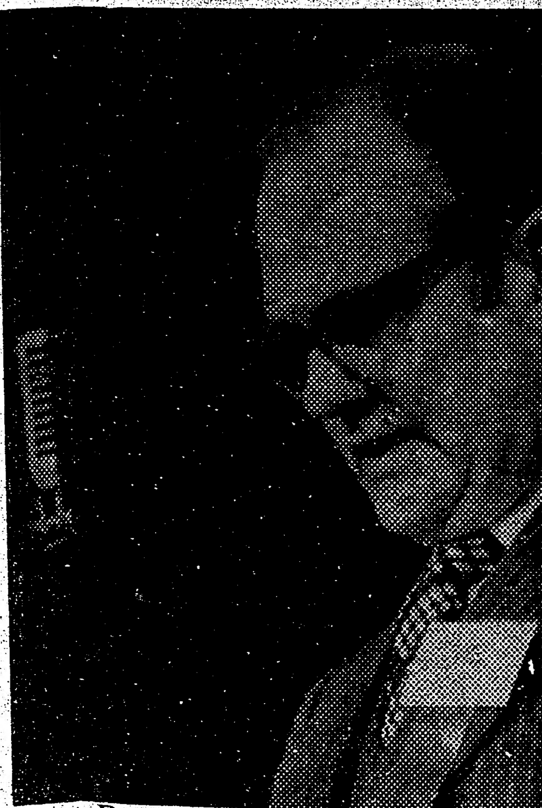

Pastor Pablo Sorensen de Tor

Dentro de su campaña evangélica mun
argentino Luis Palau, se hizo presente an
tencia al auditorio de la escuela Bickford P

El pastor argentino, quien reside en M
su segunda visita a Toronto en este añ
por los grupos de Iglesias Evangélicas
quienes se destacan la Iglesia Evangélic
sia Evangélica Hispana, Iglesia Nueva Je
Dios, Iglesia Fuente de Vida Eterna e
La Luz de Cristo.

La audición compuesta en su gran mayo
ecuatorianos, contó con personas de vari
rica Latina y se realizaron pláticas bí
sagradas.

# eina Interclubes Hispanoamericanos

ma Tinajero, acompañada de Mario Polanco.

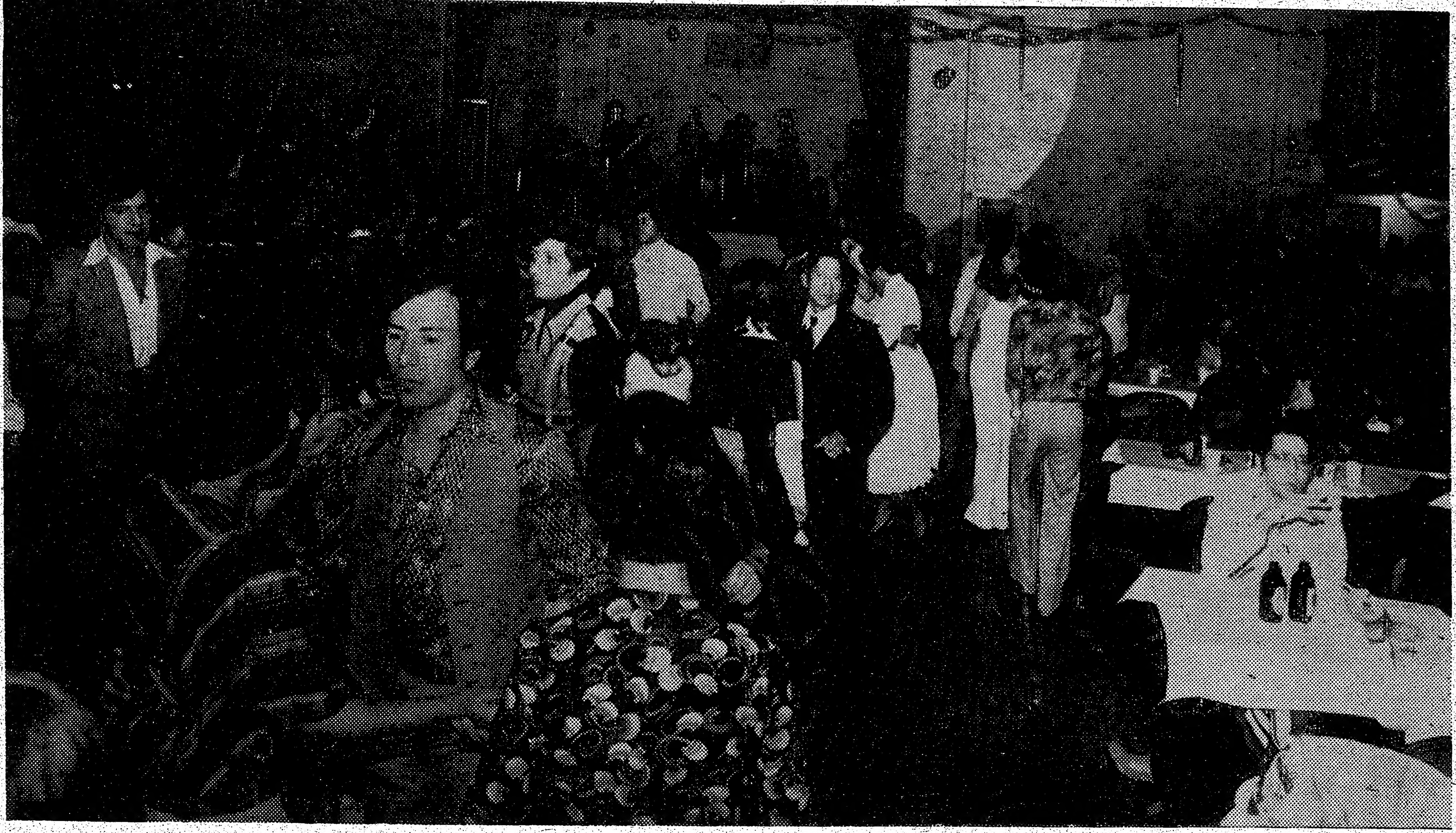

# ronto

predicador Argentino.

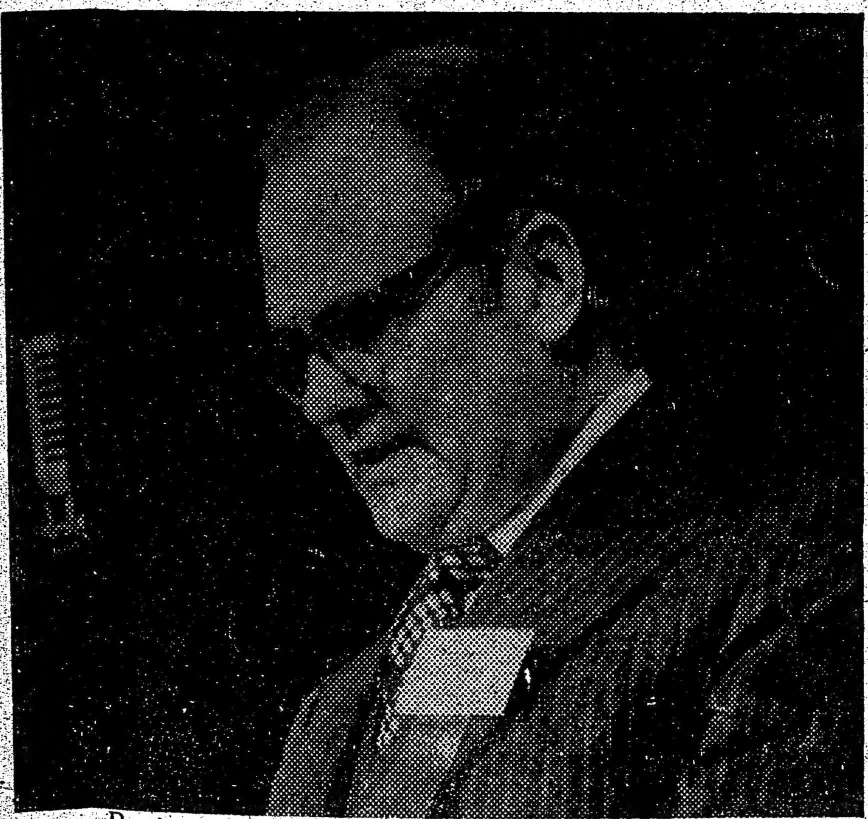

Pastor Pablo Sorensen de Toronto.

Dentro de su campaña evangélica mundial, el predicador argentino Luis Palau, se hizo presente ante una nutrida asistencia al auditorio de la escuela Bickford Park, en Toronto.

El pastor argentino, quien reside en México y que realiza su segunda visita a Toronto en este año estuvo asesorado por los grupos de Iglesias Evangélicas de Toronto, entre quienes se destacan la Iglesia Evangélica Castellana, Iglesia Evangélica Hispana, Iglesia Nueva Jerusalen, Iglesia de Dios, Iglesia Fuente de Vida Eterna e Iglesia Evangélica La Luz de Cristo.

La audición compuesta en su gran mayoría por ciudadanos ecuatorianos, contó con personas de varios países de América Latina y se realizaron pláticas bíblicas y canciones sagradas.

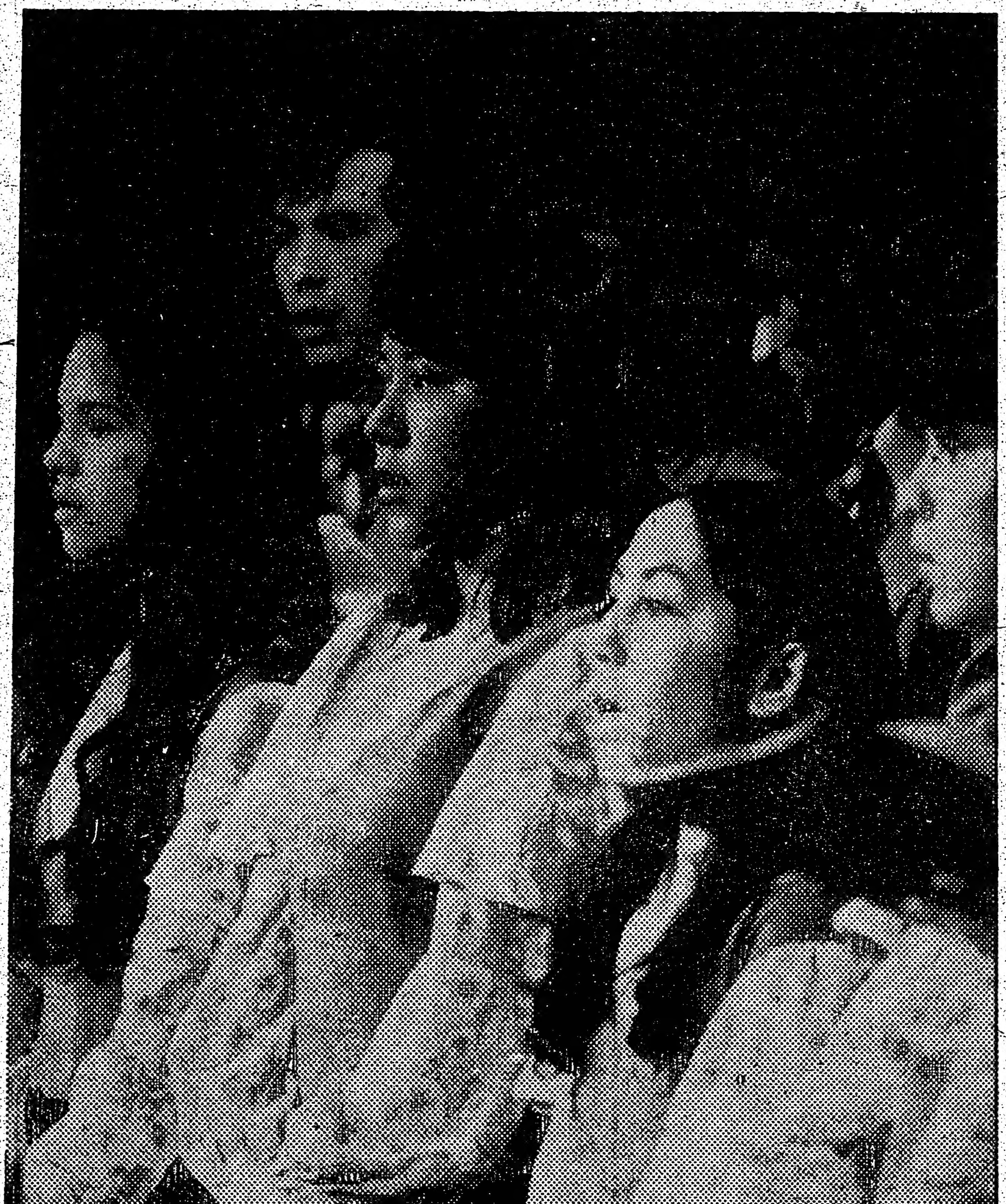

## CUMPLEAÑOS

Acaba de cumplir 2 años la preciosa niña Brigitte Aracelly Granda, hija menor de los esposos Washington y Aracely Granda, amigos de este diario.

# Sao Paulo se Consagró Campeón del Fútbol Brasileño 1977

BELO HORIZONTE, 5 (UPI).– Sao Paulo se consagró esta noche campeón 1977 del fútbol brasileño al derrotar al Atlético Mineiro por tres goles a dos, en desempate a tiros de penal disputado al finalizar el tiempo reglamentario del partido y dos períodos suplementarios sin que se abriera el marcador.

Los goles de penal del Sao Paulo fueron anotados por Pérez, Antenor y Bezzerra, mientras que el Atlético Mineiro anotó sus dos goles por intermedio de Ziza y Alves.

El partido finalizó sin goles al cabo de los 90 minutos reglamentarios, disponiéndose la disputa de dos tiempos suplementarios de 15 minutos cada uno, que arrojaron el mismo resultado. El árbitro ordenó entonces la ejecución de cinco tiros de penal por bando.

El Sao Paulo vió sus dos primeros disparos contenidos por el arquero del Atlético, Joao Leite, pero convirtió los tres intentos siguientes. Atlético, en cambio, perdió el primer intento, se puso en ventaja en el segundo, para luego desaprovechar sus dos últimas oportunidades.

Los jugadores de los dos equipos parecían exhaustos tras 120 minutos de movido juego, en el estadio Magalhaes Pinto, de esta ciudad.

Ambos equipos, en su condición de campeón y subcampeón, respectivamente, representarán al Brasil en la disputa de la próxima edición de la Copa Libertadores de América y precisamente por ese certamen se medirán en Sao Paulo el próximo día 15.

CENTRE CITY MOTORS LTD.
807 BATHURST ST. SUBWAY
Compre Automóvil sin cuota inicial.
Carros Usados Precios Bajos
CERTIFICADOS - GARANTIZADOS - CAMBIOS
JORGE NAVAS
534-3515 534-3514

# Brasil en Varones y Perú en Damas Ganaron Sudamericano de Vóleibol

BUENOS AIRES, 4 (UPI).– Brasil en varones y Perú en damas ganaron el primer Torneo Sudamericano de Vóleibol para menores que finalizó anoche en esta capital.

Brasil venció a Argentina por tres a cero y conquistó el torneo invicto. Argentina, con un partido perdido, logró el subcampeonato, tercero se ubicó Venezuela y detrás de éste Paraguay, Chile y Uruguay.

El desarrollo del juego fue favorable a Brasil 15-5, 15-9 y 15-12, en 70 minutos de juego. El ganador fue más ordenado y con mejores valores individuales, lo que le permitió dominar con un bloqueo efectivo los ataques argentinos.

En damas el ganador fue Perú, lo mejor del torneo, con un juego vistoso y eficaz. En su último partido venció a la selección argentina por tres a cero, con la siguiente progresión: 15-2 15-1 y 15-2 en 37 minutos de juego.

Subcampeón fue Brasil, Argentina tercera y después se colocaron Paraguay, Venezuela, Uruguay y Chile.

# Se Inicia la Vuelta Ciclística a Colombia

BOGOTA, 5 (UPI).– Con la participación de Chile y Venezuela se iniciará mañana (hoy) la 28.a Vuelta a Colombia en bicicleta, con recorrido de 1.657 kilómetros, dividido en trece etapas.

Este año sólo está confirmada la asistencia de ocho pedalista de Chile y Venezuela, contra ocho países en 1977.

La Federación Colombia de Ciclismo dijo que para el certamen fueron inscritos 66 ciclistas, incluidos los ocho chilenos y venezolanos, cuatro por cada país.

La vuelta contará con nueve premios de montaña, 34 metas volantes, una contra reloj individual, un circuito en el Autódromo Internacional de Bogotá y un día de descanso en Medellín.

La partida será en la ciudad de Ipiales, a unos 1.000 kilómetros al suroeste de Bogotá, en los límites con Ecuador, y tomará rumbo hacia Pasto, la capital del departamento de Narino, en cumplimiento de la primera etapa que tiene 63 kilómetros.

La cuarteta chilena que llegó el jueves, está integrada por los ciclistas Leandro Contreras, Pedro Aguilera, Jaime Bretti y Jesús Córdoba. Los dos primeros, participaron en la versión de 1974.

Bretti tiene vasta experiencia internacional y Córdoba, el más joven del equipo, forma parte de la selección de Chile para los Juegos Panamericanos que se realizarán en abril. Ambos se desempeñan mejor en terrenos planos.

Contreras y Aguilera por su parte, fueron descrito como "más escaladores", según informó a su llegada a Bogotá el técnico Hugo Rubio.

Venezuela estará representada por el club Martell, del estado de Tachira, que ha enviado a Andrónico Contreras, Víctor Pérez, Leonardo Bonilla y José Castellanos, quienes estarán dirigidos por Bruno Bartoli.

Mrs. Falina
2158 Eglinton W. 782-2524
No existe ningún problema importante que ella no pueda resolver. Le dice cómo hacer para conservar su trabajo, dónde están las fallas y cómo tener éxito. Llama a sus amigos y enemigos por el nombre sin haberle preguntado una palabra a usted. Le dice cuáles son sus problemas y qué debe hacer acerca de ellos. Reune a los separados. Al llegar a la madurez y comprender que tenía poderes divinos para cicatrizar, dedicó su vida a este trabajo. Rechaza la influencia del diablo y la mala suerte.
Una visita le convencerá de que ella es superior a cualquier otra lectora que usted haya conocido. Le dará días de suerte y al sacarlo de la tristeza y la oscuridad, lo encaminará hacia el suceso y la felicidad.
Usted se debe a sí mismo una consulta a esta talentosa mujer. No existe hogar o corazón triste o sombrío donde ella no pueda poner alegría y felicidad. Si usted visitó a otras lectoras y no tuvo suerte, no deje de ver a la señora Falina hoy mismo. Ella triunfa donde otros fallan.
VENGA HOY - MAÑANA PUEDE SER DEMASIADO TARDE!
Cerca de todos los medios de transporte en Toronto.
Los 7 días de la semana de 9.00 am. a 9.00 pm.

# Cerro Porteño Ganó a Libertad en Primer Encuentro de la Copa Libertadores de América

ASUNCION, 5 (UPI).– Cerro Porteño venció esta noche por un gol a cero a Libertad, en el cotejo de apertura del Grupo Cinco de las series eliminatorias por la Copa Libertadores de América de Fútbol.

El cotejo se disputó ante 35.000 espectadores, entre quienes se encontraban el Presidente de la República, General Alfredo Stroessner y se caracterizó por acciones de escaso interés en que las líneas defensivas superaron a las vanguardias.

El partido comenzó con alguna brusquedad y rápidamente fue controlado por el árbitro, quien exhibió tres tarjetas amarillas a Insfran, Escobar y Martínez.

El primer tiempo que fue malo terminó con un empate sin goles aunque Libertad tuvo oportunidad de marcar dos tantos, uno cuando el zaguero Benítes Isasi completamente sólo tiró desviado y luego cuando el puntero izquierdo Espínola al entrar por su costado fue dificultado por el arquero Martínez.

A poco de iniciado el segundo tiempo, el puntero derecho Fleitas enfrentó a Giménez Aguilera dentro del área y su tiro salió desviado.

A los 17 minutos tras un corner servido por Zaracho Cerro Porteño consiguió el gol con cabezazo del zaguero Ovelar.

Cerro Porteño jugará el 26 contra Estudiantes, de Venezuela, en Mérida y el mismo día Libertad con Portuguesa, también de Venezuela, en Acarigua.

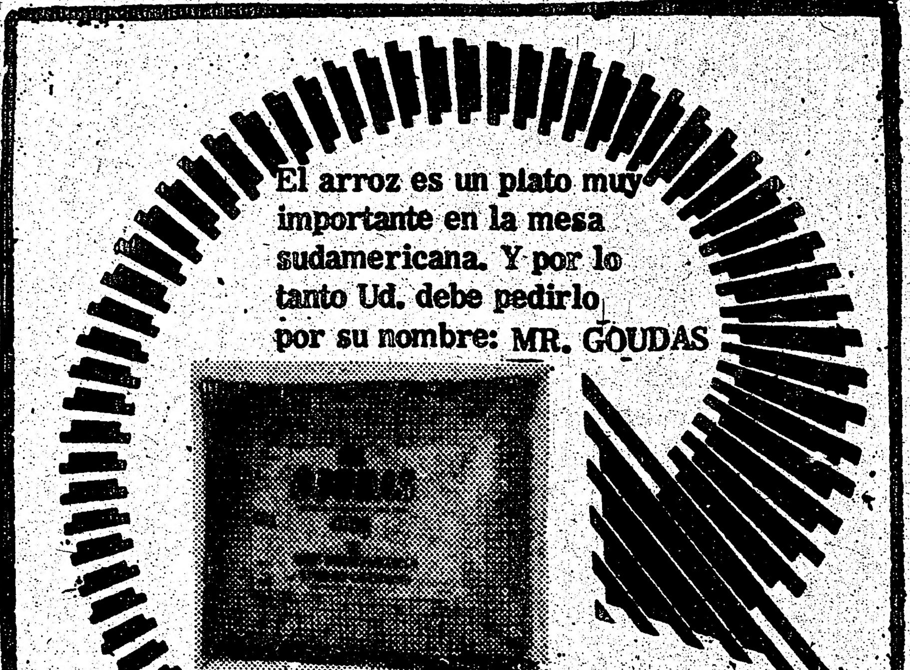


MRS. IDA
410 Landsdowne Avenue
1 manzana al sur de Bloor 2 manzanas al norte de College 537-7565
Lo que sus ojos vean, su corazón creerá. Le urgimos que venga a ver a esta dama grandemente dotada, quien ha nacido para ayudar a la gente de todo el mundo, de la misma forma en que Dios enviara a Jesús para ayudarnos hace ya mucho tiempo. Ella tiene el poder de ayudarlo con problemas como los de amor, matrimonio, negocios, salud, etc. Aquellos que están enfermos, lisiados y deformes deben venir a ella y, a través de Dios, ella puede aconsejarle, y usted verá los resultados. Ella ha ayudado a mucha gente a través del Canadá. No la clasifique junto con otras lectoras de manos. Confíe en ella para que lo ayude. Venga a verla hoy con su problema, cualquiera que sea y parta con paz mental. Hasta que nos veamos de nuevo, que Dios lo tenga en la palma de su mano.
CONSEJO SOBRE TODO TIPO DE PROBLEMAS
537-7565

"GOLAZO DEPORTIVO"
"LA VIDA DEL DEPORTE HISPANO EN TORONTO"
¡PRONTO EN TODOS LOS NEGOCIOS...!
AGIL - AMENA Y DEPORTIVA

# Real Madrid Perdió Frente al Elche 3-1; Barcelona a Dos Puntos le Sigue

MADRID, 5 (UPI).- La derrota del líder Real Madrid, en su salida con el Elche por 3-1, y la apurada victoria conseguida por el Barcelona en su feudo, frente al Hércules de Alicante por 2-1, hace que la liga tome mayor interés al situarse madrileños y barceloneses con sólo dos puntos de diferencia en la clasificación.

Tras la vigésimo cuarta jornada del campeonato el Real Madrid encabeza la tabla con 33 puntos, seguido por Barcelona con 31 y en tercera posición, Sporting de Gijón, con 29 puntos.

El resultado sorpresa de esta ronda surgió en Sevilla, donde el Real Betis Balompié perdió con la Unión Deportiva Las Palmas 1-2. Por su parte, el "Matagigantes" Rayo Vallecano cedió un punto en su estadio de Vallecas al empatar con el Español de Barcelona 1-1.

El Elche se impuso al Real Madrid (3-1) en un pobre encuentro en el que los ilicitanos alieron en tromba ante el arco madridista, pero poco a poco el Madrid no sólo niveló la contienda, sino que impuso su ritmo de juego en la primera mitad, que finalizó con empate a uno, goles marcados por el extremo izquierdo del conjunto local, Anton, a los tres minutos, y por el también extremo izquierdo del cuadro visitante, el argentino Roberto Martínez, en los primeros minutos del segundo tiempo continuó el mayor dominio madridista para luego ceder ante una reacción de los ilicitanos que a los 17 minutos marcaron el 2-1 por medio del ariete Gómez Voglino, y el 3-1 a los 42 obra del extremo derecho Félix.

El Barcelona pasado el tiempo reglamentario logró imponerse al Hércules (2-1) en un partido de abrumador dominio barcelonés pero sin acierto de sus delanteros en los lanzamientos a puerta. Los alicantinos se cerraron muy bien en su puerta que defendieron con gran seguridad, pero apenas si contraatacaron tras lograr el tanto del empate en la primera mitad tratando de mantener la igualdad. Abrió el marcador el extremo izquierdo barcelonés Fortes a los cuatro minutos. A los 38 el defensa derecho herculano José Antonio puso el marcador en el 1-1, y a los 46 minutos del segundo tiempo el interior derecho Clares el 2-1.

El Real Betis perdió con el Las Palmas (1-2) en un choque de dominio local, pero que apenas creó situaciones de peligro ante el arco de los insulares, dado que estos plantearon un buen sistema defensivo, sin renunciar al contragolpe cuando la ocasión fue propicia. El primer tiempo terminó con empate a uno, goles marcados por el ariete de Las Palmas, el argentino Morete, a los 14 minutos, y por el medio derecho bético Gordillo, a los 43. A los 28 minutos del segundo tiempo Morete marcó el tanto de la victoria.

El Rayo Vallecano y el Español empataron (1-1), en un encuentro en el que los rayistas dominaron durante los primeros veinte minutos, para después quedar a merced de los españolistas, sobre todo en la segunda mitad. El primer tiempo finalizó con ventaja del Rayo, gol marcado por el defensa izquierdo Tanco, de penal a los 15 minutos. Bolsona, que sustituyó en la segunda parte al interior derecho José Manuel, fue el autor del gol visitante en el minuto 28.

El Atlético de Madrid venció al Racing de Santander (3-0) en un partido de nula calidad por parte de ambos contendiente, sobre todo en la primera parte, en la que los madrileños, que dominaron más, fallaron clamorosamente en el remate. En la continuación, los ataques atléticos se hicieron más peligrosos, mientras que el Racing también se mostró con más mordiente, por lo que el resultado de 3-0 es excesivo para los méritos de unos y otros. Los goles se produjeron en la segunda mitad por el extremo derecho, el brasileño Leivinha, a los 10 y 42 minutos, y por el interior del mismo lado, Marcial a los 43.

El Sporting de Gijón ganó al Burgos 3-2, en un choque monótono en el que con la excepción de la consecución de los goles, el aburrimiento fue la tónica general, ya que el juego transcurrió en el centro del campo. Se adelantó en el marcador el Burgos a los 20 minutos por medio del extremo derecho Tarres. Un minuto después el interior izquierdo del Sporting, Quini, empató. A los 30 otra vez Quini, en la segunda mitad el defensa izquierdo, Maceda logró el 3-1, a los 36 minutos, pero a falta de un minuto para el final el defensa central sportista Redondo al intentar despejar introdujo el balón en su propia meta.

El Cádiz se impuso al Athletic de Bilbao 2-1. La primera parte fue de dominio total de los gaditanos, que marcagon un gol a los 25 minutos por medio del interior izquierdo Ibáñez. En el segundo tiempo, el Athletic con el resultado en contra abrió sus líneas y pasó a dominar, sin embargo, otra vez Ibáñez, de penal, marcó el 2-0. Después el dominio de los vascos fue abrumador y a los 65 minutos, Dani, extremo derecho, logró el tanto del honor para su equipo.

Los resultados completos de los partidos jugados en esta fecha fueron los siguientes:

Gijón 3 Burgos 2; Elche 3 Real Madrid 1; Rayo Vallecano 1 Español 1; Real Sociedad 2 Salamanca 0; Betis 1 Las Palmas 2; Atlético Madrid 3 Santander 0; Cádiz 2 Athletic Bilbao 1; Barcelona 3 Hércules 1; Valencia 3 Sevilla 0.

Posiciones: Real Madrid 33 puntos, Barcelona 31, Gijón 29, Athletic Bilbao, Rayo Vallecano y Valencia 27, Las Palmas 26, Salamanca 25, Sevilla y Real Sociedad 24, Atlético Madrid 22, Betis, Burgos y Elche 21, Cádiz 18, Hércules y Santander 17.

# Resultados del Fútbol Internacional

RESULTADOS DEL FUTBOL ARGENTINO

BUENOS AIRES, 5 (UPI).- River Plate y Racing Club consiguieron salir victoriosos al dar comienzo hoy al Campeonato Metropolitano de fútbol en el cual participan 21 equipos.

Los resultados generales fueron los siguientes:

Atlanta 2 Newells Old Boys 2; Boca Juniors 0 Vélez Sarsfield 0; River Plate 2 Argentinos Juniors 1; Racing Club 2 Colón de Santa Fe1; Gimnasia y Esgrima de la Plata 1 Estudiantes de la Plata 1; Unión de Santa Fe 2 Independiente 1; San Lorenzo de Almagro 1 Quilmes 2; Rosario Central 0 Platense 0; Chacarita Juniors 1 Banfield 1; Huracán 1 All Boys 1 (jugado el viernes); Estudiantes de Buenos Aires (libre).

Tabla de posiciones: Racing Club, River Plate, Gimnasia y Esgrima de La Plata, Unión de Santa Fe y Quilmes 2 puntos; Atlanta, Newells Old Boys, Huracán, Boca Juniors, Vélez Sarsfield, Rosario Central, Platense, All Boys, Chacarita Juniors y Banfield un punto; Argentinos Juniors, Colón de Santa Fe, San Lorenzo de Almagro, Estudiantes de La Plata e Independiente sin puntos.

RESULTADOS FUTBOL CHILENO

SANTIAGO, 5 (UPI).- El campeonato de fútbol 1978 se inició este fin de semana con una sorpresa al caer el popular equipo de Colo Colo por 4 goles a 2 frente al debutante en primera división, Cobreloa.

Los demás resultados de la primera fecha, fueron los siguientes:

Palestino 1 O'Higgins 0; Rangers 2 Santiago Morning 1; Concepción 1 Universidad de Chile 1; Audax Italiano 2 Coquimbo 0; Ñublense 2 Huchipato 1; Unión Española 3 Universidad Católica 2; Everton 4 Green Cross 2; Aviación 3 Lota Schwager 2.

Jugada la primera fecha las posiciones de los equipos son las siguientes: Cobreloa, Palestino, Rangers, Audax Italiano, Ñublense, Unión Española, Everton, Aviación 2 puntos; U, de Chile, Concepción 2 puntos; Colo Colo O'Higgins, Santiago Morning, Coquimbo, Huachipato, Universidad Católica, Green Cross, Lota Schwager sin puntos.

RESULTADOS DEL FUTBOL PERUANO

LIMA, 5 (UPI).- Sporting Cristal, luego de la renuncia de su entrenador uruguayo Gaston Máspoli, cayó derrotado hoy ante Deportivo Junín por 4 a 3, en la tercera fecha del torneo regional de fútbol.

Sporting Cristal viene disputando en dos series, sin poder contar con diez de sus jugadores titulares, quienes integran el preseleccionado nacional que participará en el Campeonato Mundial en junio próximo.

Por su parte Alianza Lima, campeón de 1977 igualó 1 a 1 con Deportivo Municipal.

Ls resultados parciales de la fecha fueron: Grupo Norte: Unión Huaral 2 Universitario de Deportes 2; Torino de Talara 2 Colegio Nacional de Iquitos 1; Deportivo Junín 4 Sporting Cristal 3; Grupo Sur: Alianza Lima 1 Deportivo Municipal 1; Bolognesi de Tcna 2 León de Huanuco 1; Alfonso Ugarte 0 Melgar de Arequipa 0.

RESULTADOS FUTBOL COLOMBIANO

BOGOTA, 5 (UPI).- El equipo de fútbol Millonarios de la capital pasó a comandar la tabla de posiciones con seis puntos luego de empatar hoy con Tolima (Tapa Roja) 0-0 por bando, al término de la cuarta fecha por el torneo "Apertura" del fútbol profesional colombiano.

Por su parte el campeón Atlético Junior de la ciudad de Barranquilla venció a U. Magdalena por 2-1 luego que el miércoles anterior perdiera ante el subcampeón Deportivo Cali, dos goles a cero, y que la crónica deportiva ha criticado duramente al plantel juniorista, tras la poca actuación durante sus primeras tres actuaciones.

El partido que debían jugar en Cali Atlético Nacional y Deportivo Cali, fue postergado para el miércoles próximo en las horas de la noche.

Los resultados de la jornada fueron los siguientes: Millonarios 0 Tolima (Tapa Roja) 0; U. Magdalena 1 Junior 2; Cucuta 0 Santa Fe 0; Quindio 0 Pereira 0; Caldas 1 América 1; Medellín 2 Bucaramanga 3.

La tabla de posiciones quedó así: Millonarios 6 puntos; Cali 5, Santa Fe 5, Junior 5, Cucuta 5, Caldas 4, U. Magdalena 4; Grupo "B": Bucaramanga 4; Quindio 4, Nacional 3, América 3, Medellín 2, Pereira 2, Tolima 2.


MEDICINA GENERAL DE URGENCIA

CLINICA MEDICA LUSO

4465 BLVD. ST. LAURENT

Montreal

849-2391

MAURICIO USANDO TODOS SUS TRUCOS GARCESISTAS, EN MUCHAS Y NUEVAS CONQUISTAS.

PANAMERICAN

Presenta a

MAURICIO GARCES

en

Tápame Contigo

CON IRMA LOZANO

A COLORES

Producida y Dirigida por: MANUEL ZECEÑA DIEGUEZ

Canción Tema: "TAPAME CONTIGO" Argumento original de: CARLOS ARNICHIS

College Cinema 344 College St.

622-81-39, 961-9296

Viernes 10 de marzo, 9 P.M. Sábado 11 de marzo y domingo 12, 2 P.M., 4.30, 7.00 y 9.30.

Gran Baile y Sorteo

SASTRERIA PROFESIONAL

DE RICARDO ESPINOSA 419 CHRISTIE ST. TEL. 531-5617

Se complace en invitar a la sociedad Hispana a disfrutar en grande con la sensacional animacion de la

DISCOTECA DE Carlos Bautista

Y LA PRESENTACION ESPECIAL DE

MARCO MARQUEZ Y SU CONJUNTO

REVELACION DEL CONCURSO "CANCION NACIONAL"

FRANCISCO TELLO

GRAN ACORDIONISTA INTERPRETE DE LA MUSICA ECUATORIANA

Local: Rinascente Hall 867 College St.

Valor de la admision $4.00

y ademas participe en el sorteo de dos ternos que se confeccionaran a la medida y gusto del favorecido/a

Gane - Admire - diviertase

le esperamos el 18 de Marzo a las 8 p.m.

La Sastrería Profesional hace un llamado a los sastres y modistas de Toronto para organizarnos y poder realizar la Unión de Sastres y Modistas.

*Fusiles, pistolas, municiones.*
*Reparaciones de todo tipo.*

**Giovanni's GUN SHOP**

682 WILSON AVENUE/
DOWNSVIEW/633-7597

# El Sueco Ronnie Peterson Ganó Grand Prix de Sudáfrica; Reuteman se Estrelló

JOANNESBURGO, 4 (UPI).– El sueco Ronnie Peterson en un Lotus ganó hoy (sábado) el Granpremio de Automovilismo de Fórmula Uno de Sudáfrica, imponiéndose estrechamente en la última vuelta al corredor francés del equipo Tyrrell, Patrick Depailler.

En el tercer lugar llegó el irlandés del norte, John Watson en un Brabham, seguido por el piloto británico Allan Jones, de la escudería Williams; Jacques Laffite, de Francia, en un Ligier fue quinto y Didier Pironi, también de Francia, en Tyrrell fue sexto, según los resultados extraoficiales.

Solamente 12 de los 26 pilotos finalizaron la prueba debido a que problemas mecánicos obligaron a la mayoría de los volantes a detener sus coches en los puestos y los costados de la pista. Entre los que no terminaron estuvieron el argentino Carlos Reutemann y el brasileño Emerson Fittipaldi. En cambio lo hizo el mexicano Héctor Rebaque, en Lotus, quien en el décimo puesto, una vuelta detrás del puntero.

El ferrari de Reutemann hizo un trompo en la quincuagésima quinta vuelta y el coche se fue contra la valla pero el piloto escapó ileso. El segundo Ferrari, conducido por el canadiense Gilles Villenueve, fundió el motor una vuelta antes.

Fittipaldi condujo su Copersúcar hasta el puesto mecánico en la decimotercera vuelta y nunca volvió a salir de allí.

No hubo accidentes en las 78 vueltas de la carrera, que cambió de líder cinco veces y en cuatro oportunidades los punteros se vieron obligados a detenerse a raíz de problemas mecánicos.

El ítalo-norteamericano Mario Andretti, que tuvo 4,5 segundos de ventaja en las primeras vueltas, pero que fue confinado al séptimo lugar a causa de problemas con la llanta delantera izquierda, retuvo de todas maneras su liderazgo en las posiciones para el Campeonato Mundial.

El sudafricano Jody Scheckter asumió entonces la delantera y se conservó en ella hasta que debió disminuir la velocidad por fallas en el motor, cediendo el primer lugar al corredor italiano de la Arrows, Ricardo Patrese, quien llegó a tener seis segundos de ventaja sobre el piloto de la Tyrrell, Patrick Depailler.

El francés Depailler comenzó a desafiar al líder y rebajó la diferencia a 3,4 segundos en la carrera de 320 kilómetros.

Súbitamente, con sólo una docena de vueltas por delante, el coche de Depailler se apoderó del liderazgo, rezagando a Patrese quien estaba dominando la prueba, que constituía sólo su décima participación en la Fórmula Uno. El piloto debió detenerse por problemas mecánicos, abandonó su coche disgustadamente al costado de la pista y caminó lentamente hacia los puestos.

Andretti se encontró en un distante segundo lugar, protegido por su compañero de equipo Peterson del avance de Watson, quien amenazaba desde el cuarto lugar en su Brabham.

Peterson no trató de desafiar al líder sino hasta que Andretti comenzó a retrasarse cuando faltaba una vuelta y media.

El sueco imprimió furiosa velocidad a su máquina y sobrepasó a Depailler cuando estaban a sólo unos metros de la meta.

El astro británico y campeón mundial de 1976, James Hunt debió retirarse en la sexta vuelta cuando le fallaron las empaquetaduras.

El actual campeón, el austríaco Niki Lauda, se retiró al fundirse el motor de su Brabham en la quincuagésima vuelta.

**"H & R Block sabe que el caso de los impuestos es diferente en cada uno"**

Nuestros expertos especialmente entrenados para impuestos se sientan con Ud. y le hacen preguntas. Buscaremos por cualquier legítima deducción. Es parte de nuestro servicio, y ese servicio está dedicado a asegurarnos que Ud. sólo pague el mínimo absoluto del Income Tax. En H & R Block, somos especialistas de income tax.

**H&R BLOCK**
THE INCOME TAX PEOPLE

**Nuestras 3 locaciones de habla hispana**

1475 Eglinton Ave W. FRANK REGO
782-7532 5 - 9 p.m.
Towers, Jane-Finch Mall MARY CELLUCI 636-0450 10 - 4 p.m.
625 St. Clair Ave. W. CARLOS ESCALANTE 651-4242 5 - 9 p.m.

# El Cordobés Vuelve a Triunfar en los Ruedos Españoles Antes de Emprender una Gira por América Latina

MADRID, 5 (UPI).– Manuel Benítez "El Cordobés", posiblemente el torero más discutido de la historia, que llegó a ser la figura del entretenimiento mejor pagada de España, inició el retorno a los ruedos a los 41 años.

Al parecer los aplausos y los vivan los atraen otra vez a la lid y está considerando una gira por la América Latina, según se dijo.

Los críticos lo elogian hoy por su actuación de ayer en Sevilla, la primera desde 1971, en una corrida de caridad a la cual asistieron 25.000 aficionados que pagaron hasta 3.000 pesetas (27,50 dólares).

El Cordobés mató a tres toros desplegando sus conocidas habilidades, incluso se dio el lujo de algunas bufonadas y ganó las aclamaciones por los dos primeros toros y dos orejas por el tercero.

E público que cubría el ruedo de la mestranza, coreó "no te vayas, no te vayas".

Fausto Botello del Diario "Ya" dice hoy que la actuación del torero "fue brillante".

"El País" dice sn su primera plana: "un éxito total".

José Boloix, de "El Imparcial", al referirse al poco claro futuro del torero, que ha sido alcanzado por el escándalo y herido por la popularidad del fútbol, comenta: "una cosa es cierta. Si hay una verdadera estrella, las plazas estarán repletas".

Antes de la corrida "El Cordobés" dijo que no se trataba de un regreso formal, sino de una presentación de caridad.

Pero luego, fuentes cercanas a su gerente, dijeron que ahora que se ha demostrado que aún domina el arte "El Cordobés" está considerando una serie de corridas en España, en los próximos meses, y una gira de 50 corridas por la América Latina por la cual le han ofrecido varios millones de dólares.

Tras 12 años de enfrentar toros, El Cordobés se retiró con una fortuna que incluye hoteles, fábricas y granjas, pero parece estar extrañando la gloria.

**SU 1977 INCOME TAX INCOME TAX**

además
**GANE 1 VIAJE GRATIS A LATINOAMERICA**

al hacerle su Income Tax le hacemos participar en un sorteo para un viaje gratis a cualquier punto de Latinoamérica.

**GALERIA TOURS TRAVEL SERVICE**
GALLERIA MALL
Dufferin – Dupont
534-3557

**MARINA TRAVEL**
1908 Danforth Ave.
425-3466

# Ali Pidió Oficialmente la Revancha a Spinks

NUEVA YORK, 4 (UPI).– El destronado campeón mundial de todos los pesos, Muhammad Ali, poniendo fin a las especulaciones de que planeaba retirarse, demandó públicamente una pelea de revancha contra Leon Spinks, que el pasado 15 de febrero sorprendió al mundo al despojarlo de la corona.

Ali, en conferencia de prensa transmitida por televisión a todo el país, leyó una breve declaración en un esfuerzo por detener las negociaciones en marcha para celebrar en mayo una pelea por el título de los Pesos Pesados entre Spinks y Ken Norton.

El ex campeón insistió en que merecía una oportunidad de recuperar su corona de acuerdo con la tradición de conceder una revancha a los campeones derrotados.

"Voy a rebajar a 210 libras de peso (95.254 kilogramos) para esta pelea", dijo Ali. Pueden creerlo?, voy a estar tan liviano, en mi mejor forma".

Alí, de 36 años de edad, anhela desesperadamente ser el primer negro en retirarse con la corona de Todos los Pesos y el primer púgil en la historia del deporte en conquistarla por tercera vez.

El ex campeón no desea pelear nuevamente con Norton. Ali preferiría retirarse, gane o pierda, después de otra pelea con Spinks.

El principal promotor de la Ranks, Bob Arum y el apoderado de Norton, Bob Biron, tienen programado reunirse el martes en San Diego para finalizar la negociación de una pelea Spinks-Norton, en mayo.

Si se midiera con Norton, en mayo, recibiría poco más de un millón de dólares. Si en cambio enfrentara a Ali, se dividiría con éste una bolsa de 10 millones de dólares.

Arun, que tiene un contrato con la CBS-TV para la primera defensa del título por parte de Spinks, ofreció a Norton sólo 200.000 dólares por el combate, para cumplir con el reglamento del Consejo Mundial de Boxeo (CMB), que reserva para el púgil que encabeza el ranking de aspirantes de cada categoría la oportunidad de ser el primero en enfrentar a un nuevo campeón.

Arum confiaba en que Norton rechazaría la oferta, despejando el camino para la revancha Ali-Spinks. Por cerder su turno, Norton recibiría 500.000 dólares por enfrentar a otro rival y otro medio millón más por pelear contra Spinks, si este vencía a Ali, hacia fin de año.

Pero Norton, ansioso por una nueva oportunidad de conquistar la corona, tras dos intentos infructuosos contra George Foreman y el propio Ali, sorprendió a todos la semana última aceptando la "insultante" oferta de 200.000 dólares. Si Spinks se midiera finalmente en mayo con Norton, Ali debería esperar hacia finales de año, o tal vez el año próximo, para medirse contra el ganador.

La tradición de conceder a un derrotado campeón de todos los pesos una revancha, si éste la desea, ha sido por años parte del deporte.

Ali dijo que aún si se llevara a cabo la pelea entre Norton y Spinks, eso no impediría su retorno a los cuadriláteros. Por otra parte, después de haberse retirado ya dos veces, Alí no está dispuesto a decidir si su próxima pelea será la última.

"No sé lo que haré", dijo Ali. "No se si me retiraré o continuaré boxeando, de manera que no puedo hacer declaraciones al respecto".

Pero hay una cosa de la que Ali está seguro. "Quiero", dijo Ali "ser el primer hombre en ganar la corona por tercera vez".

# Está Lista la TV a Colores en Argentina para el Mundial de Fútbol

RIO DE JANEIRO, (UPI).– Dos altos ejecutivos de la televisión brasileña elogiaron hoy a la Argentina por avanzar 20 años en la tecnología de televisión "en sólo 15 meses".

Añadieron que ello asegura que la cobertura de la Copa Mundial de Fútbol en Junio próximo "dará a la Argentina un lugar distinguido al lado de las más avanzadas naciones en lo que respecta a la producción de televisión".

"Pensaron en todo", declaró Armando Nogueira, director de TV Globo, la cadena más grande de televisión del Brasil.

"Fueron 15 meses de trabajo ininterrumpido durante los cuales realizaron simposios y seminarios sobre televisión y compararon sus notas con profesionales de cada país a fin de establecer una filosofía para la transmisión del fútbol", dijo Nogueira al diario O Globo.

Nogueira, el director técnico de televisión de TV Globo, Adilson Pontes Malta y el editor de deportes, Pedro Luiz Paoliello, completaron recientemente un recorrido por los estadios argentinos y por las instalaciones técnicas que se han construido para el Campeonato Mundial.

Malta tuvo palabras de elogio para el nuevo centro de producción argentino construido en el distrito residencial de Palermo en Buenos Aires para la Copa Mundial, el que será "un trabajo definitivo" que servirá en el futuro para las producciones de la televisión argentina".

"El equipo que usaba Argentina data de los años 50, un sistema completamente obsoleto", añadió Malta. "En sólo 15 meses avanzó 20 años en tecnología de televisión".

"El centro de producción ya se ha pagado por si mismo", señaló Nogueira. "Es permanente y dará a Argentina un lugar de distinción entre las naciones más desarrolladas en lo que respecta a la producción de televisión".

Los ejecutivos dijeron también que las reconstruidas instalaciones en los estadios de Buenos Aires, Rosario, Córdoba, Mendoza y Mar del Plata, cada uno con cinco cámaras permanentemente instaladas, micrófonos en el terreno para llevar a los auditores el sonido del toque de la pelota y facilidades para segurarse de que los camarógrafos tengan siempre la mejor luz posible, parecían ser perfectas para el fútbol.

# Selección Holandesa Desea Llevar Guardias de Seguridad

LA HAYA, (UPI).– El gobierno holandés no está preparado para proporcionar agentes de seguridad a la selección de fútbol de este país durante la disputa del Campeonato Mundial de Fútbol de junio próximo en Argentina, dijo un vocero del Ministerio de Relaciones Exteriores.

El Ministro Chris Van Der Klaauw, dio a conocer a una delegación de la Federación de Fútbol de Holanda cual era la posición del gobierno, agregó el vocero.

La delegación visitó al Mnistro por estimar que debería otorgarse protección al seleccionado en vista de la situación interna en Argentina, expresó el funcionario.

Los visitantes hicieron ver al ministro que el equipo de Alemania Occidental irá a la Argentina acompañado por dos guardias de seguridad.

Van Der Klaauw dijo a los dirigentes que si la Federación estaba dispuesta a llevar su propio personal de seguridad, el Ministerio intevendría ante el gobierno argentino para que conceda el permiso respectivo, informó el portavoz.

El Ministro también hizo saber a la delgación que deseaba privarse de emitir un juicio acerca de la participación de Holanda en la Copa Mundial de Argentina, aunque el tenía su propia opinión acerca de cómo son respetados los derechos humanos en ese país, indicó el funcionario informante.

Añadió que anteriormente el Ministro había expresado en el Parlamento su preocupación por lo que calificó de violaciones de los derechos humanos y de las libertades individuales en Argentina.

Pero el Ministro manifestó a sus visitantes que era de responsabilidad de la Federación decidir si jugar o no en Argentina.

# Empató Selección Argentina

MAR DEL PLATA, 4 (UPI).– El seleccionado argentino de fútbol empató esta noche (sábado) con un combinado uruguayo a cero gol, en partido mediocre donde el equipo oriental plantó siete hombres atrás no permitiendo a los delanteros locales desenvolverse con espacio.

Al finalizar el partido y retirarse de la cancha los jugadores argentinos fueron despedidos con expresiones reprobatorias por el público que había colmado en su totalidad las instalaciones del Estadio San Martín.

A las órdenes del árbitro Alberto Ducatelli los equipos formaron así:

ARGENTINA: Fillol; Pagnanini, Luis Galván, Passarella y Bottaniz; Ardiles, Gallego y Villa; Houseman, Luque y Bertoni.

URUGUAY: Clavijo; De los Santos; Salomón, Di Bartolomeo y Eruna; Carrasco, Montero Castillo y Maneiro; Alzamendi, Morena y Ocampo.

# Kempes Integrará la Selección Argentina

BUENOS AIRES, (UPI).– El puntero izquierdo Mario Alberto Kempes, que actualmente juega en el equipo español de Valencia, podría integrar la selección argentina que jugará en el próximo Campeonato Mundial, según anunció esta noche el presidente de la Asociación del Fútbol Argentino (AFA), Alfredo Cantilo.

Al respecto, el dirigente adelantó que el club Valencia envió hoy a la AFA un telex informando que el jugador quedará a disposición del seleccionado argentino a partir del 7 de mayo, fecha en que finaliza el campeonato español.

Kempes, quien también actúa como mediocampista adelantado, está considerado como figura fundamental de la selección argentina.

# Muchos Austriacos Vendrán a Presenciar el Mundial, Dice Embajador en Argentina

BUENOS AIRES, (UPI).– El nuevo embajador de Austria ante el gobierno argentino, Herard Goser, declaró al llegar a esta ciudad que "muchísimos austríacos vendrán a la Argentina a presenciar los partidos por la Copa del Mundo del Fúrbol".

Sin embargo, advirtió que sus compatriotas "están asustados por los altos precios de las entradas y de los costos que se manejan aquí".

El diplomático dijo que el torneo mundial de junio próximo en Argentina "ha despertado gran interés en todos los sectores" de su país".


**Con Relación a su Dinero**

Estimado lector:
Este año la Ley del Income Tax contiene muchos cambios, es permitido reclamar por gastos de viaje a su trabajo hasta 250 dólares; y por hijos menores residentes hasta 500 dólares adicionales, etc., etc.
Es posible que usted tenga derecho a reclamar este año el gasto de:
Su alquiler o hipoteca, reparaciones, seguro, luz, agua, gas, teléfono, gasolina que usó, etc.; pero sólo UN PROFESIONAL puede decírselo. Si usted en pasados años no quedó satisfecho, ahora es el momento de consultar en su propio idioma a "LOS PROFESIONALES EN MATERIA DE INCOME TAX", y notará la diferencia con nuestros servicios.

Córdoba & Associates
Teléfono 782-0608 – 781-9898
2398 Dufferin St.
(esquina Eglinton)
(Diplomados en la Canadian School of Tax Accounting)

**SRA. ROSA**

Tel: 630-6326

Lectora de cartas y de la mano, consejera. La señora Rosa tiene el poder de ayudarle a Ud. en todos los problemas de la vida. Una visita a Ud. se dará cuenta que ella puede quitarle todos sus problemas, sin importar que problema es: enfermedad, amor, matrimonio, negocios, o si siente nostalgia por su familia.
Visítela ahora, no espere hacerlo mañana. Ella es la mejor.

3612 A Dufferin St (esq. Wilson)



**Ahorre 30% a 50%**
Venta especial
Pieles, Abrigos, Chaquetas, Estolas desde $ 99.00. Siempre tenemos gran selección. También: Collares, Sombreros, Pieles para hombres. Abrigos de Pieles, Chaquetas desde $ 10.00. Almacenamiento. Limpieza. Reparaciones.
Paul Magder
202 SPADINA AVE. TEL. 363-6077



**SU PORVENIR ES NUESTRA PREOCUPACION**

*Proveemos con toda la cuota inicial requerida para la compra de su hogar.
*Financiamos su hogar dentro o fuera de la ciudad.
*Consolidamos sus deudas.
*Compramos hipotecas.
*Financiamos lotes para edificios.
*Concedemos crédito hasta el 100% del valor de su propiedad para cualquier uso útil.
*Nuestros intereses son bajos.
Tenemos casas a la venta en cualquier área de Toronto.
291-0092
534-8888
Kino Yakobi



**Gratis!!**
ALFOMBRA LANUDA CON LA COMPRA DE CUALQUIERA DE ESTAS OFERTAS

JUEGO DE DORMITORIO 3 piezas
$ 15 mensuales o $ 249

JUEGO DE SALA - 4 PIEZAS
$ 19 mensuales o $ 299

SOFA-CAMA $ 15 mensuales o $ 249

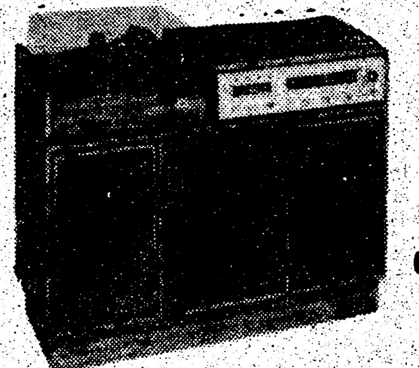
STEREO
$ 10 mensuales
o $ 199.

TV a color
$ 19 mensuales
o $ 499

TENEMOS TODA LA LINEA DE SANSUI
ACEPTAMOS
Llámeme soy Don Mauricio y hablamos 6 idiomas

481-5228
CHARGEX
Hardings FURNITURE
2784 YONGE ST.
(N. of Eglinton)
MASTER CHARGE

# Spinks el Boxeadord del Mes

MEXICO, Marzo (UPI).– El Consejo Mundial de Boxeo (CMB) anunció hoy que León Spinks fue designado "Boxeador del Mes" correspondiente a febrero por su victoria sobre Muhammad Ali para hacerse nuevo campeón mundial del Gran Peso.

El mexicano Freddie Castillo recibió mención honorifica por derrotar el 19 de febrero al venezolano Luis Estaba para ser nuevo campeón mundial del Peso Mosca Liviano.

Spinks venció a Ali por decisión dividida el 15 de febrero.

Los siguientes son los rankings por el mes de febrero. Los boxeadores cuyas nacionalidades no se mencionan son de Estados Unidos.

TODOS LOS PESOS: Campeón, León Spinks; 1. Ken Norton; 2. Muhammad Ali; 3. Jimmy Young; 4. Earnie Shavers; 5. Larry Holmes; 6. Alfredo Evangelista (España); 7. Stand Ward; Bernardo Mercado (Colombia); Alfredo Righetti (Italia); Leroy Jones.

MEDIOS PESADOS: campeón, Mate Parlov (Yugoslavia); 1. John Coteh (Gran Bretaña); 2. Mathew Franklin; 3. Miguel Angel Cuello (Argentina); Ed Gragory; 5. Alvaro López; Mike Rossman; Jessie Burnett; 8. Aldo Traversano (Italia); 9. Ba Sounkalo (Mali); 10. Marvin Johnson.

MEDIANOS: Campeón, Rodrigo Valdez (Colombia); 1. Ron Harris; 2. Vito Antoufermo (Italia); 3. Alan Minter (Gran Bretaña); 4. Franke Lucas (Inglaterra); 5. Norberto Cabrera (Argentina); 6. David Love; 7. Grattien Tonna (Francia); 8. Marvin Hagler; 9. Hugo Corro (Argentina); 10. Tonny Chavarini.

SUPERW LETERS: campeón, Rocco Mattioli (Italia); 1. Maurice Hope (Gran Bretaña); 2. Loucif Hamani (Argelia); 3. Ayub Kalule (Uganda); 4. Eckhard Dagge (Alemania); 5. Ralph Palladin; 6. José Durán (España); 7. Joao Mendonca (Brasil); 8. Masashi Kudo (Japón); 9. Elisha Obed (Bahamas); 10. Edgar Ross.

W ELTERS: campeón, Carlos Palomino (México); 1. W ilfredo Benítez (Puerto Rico); 2. Harold W eston; 3. David Green (Gran Bretaña); 4. Pete Ranzini; 5. Pedro Rojas (Venezuela); 6. Armando Muñiz (México); 7. Mimoun Mohatar (Marruecos); 8. Ryu Sorimachi (Japón); 9. Daniel Gonzáfez (Argentina); 10 . Eddie Marcelle (Trinidad).

SUPER LIVIANOS: campeón, Sansaek Muangsurin (Tailandia); 1. Saoul Mamby; 2. Bruce Curry; 3. Monroe Brooks; 4. Joseph Kimpawani (Zaire); 5. Juan José Giménez (Argentina); 6. Miguel Montilla (R. Dominicana); 7. Jean Baptiste Piedvahce (Francia); 8. Perico Fernández (España); 9. Francisco Moreno (Venezuela); 10 . Luis Rodríguez (Panamá).

LIVIANOS: campeón, Roberto Durán (Panamá); 1. Esteban de Jesús (Puerto Rico); 2. Alfredo Pitalua (Colombia); 3. Andy Mizoo Ganigan; 4. Jim W att (Gran Bretaña); 5. Vicente Saldívar (México); 6. Yongho Oh (Corea); 7. Putt Lawlek (Tailandia); . Petchsyam Petcharoen (Tailandia); 9. Termite W atkins; 10 Lennox Blackmoore (Guyana).

SUPER PLUMAS: campeón, Alexis Arguello (Nicaragua); 1. Alfredo Escalera (Puerto Rico); 2. Rafael Limon (México); 3. Diego Alcala (Panamá); 4. Rey Tam (Filipinas); 5. Manuel Abedoy (México); 6. Sigfrido Rodríguez (México); 7. Natale Vezzoli (Italia); 8. Idelfonso Bethelmi (Venezuela); 9. Sean O'Grady; 10. Taeho Kim (Corea).

PESO PLUMA: campeón, Danny López; 1. Oscar Arnal (Venezuela); 2. Ron McGarbey; 3. Boksoo Hwang (Corea); 4. David Kotei (Gana); 5. Ernesto Herrera (México); 6. Roberto Castañón (España); 7. Héctor Cortez (Ecuador); 8. Eduardo Prieto (Chile); 9. Esusebio Pedroza (Panamá); 10. Eddie Ndukwu (Nigeria).

SUPER PESO GALLO: campeón, W ilfredo Gómez (Puerto Rico); 1. Baba Jiménez (Colombia); Sakad Porntaves (Tailandia); 3. Juan Antonio López (México); 4. Royal Kobayashi (Japón); 5. Rubén Valdez (Colombia); 6. Keo Song Lee (Corea); 7. Carlos Mendoza (Panamá); 8. José Cervantes (Colombia); 9. Yu Kashara (Japón); 10. Héctor Carrasquilla (Panamá).

PESO GALLO: campeón. Carlos Zárate (México); 1. Guadalupe Pintor (México); 2. Alberto Dávila; 3. Roberto Rubaldino (México); 4. Alfonso Zamora (México); 5. Mensa Kpalongo (Togo); 6. Franco Zurlo (Italia); 7. Emilio Hernández (Venezuela); 8. Andrés Hernández (Puerto Rico); 9. José Quijano (Venezuela); 10. Roger Bucheli (Ecuador).

PESO MOSCA: campeón, Miguel Canto (México); 1. Francisco Márquez (México); 2. Shoji Oguma (Japón); 3. Adelaido Galindo (México); 4. Martín Vargas (Chile); 5. Alberto Sandoval; 6. Freddie Hernández (Colombia); 7. Franco Udella (Italia); 8. Alex Santana (Nicaragua); 9. Tacomron Viboonchai (Tailandia); 10. Eduardo Barragan (Colombia).

PESO LIVIANO MOSCA: campeón, Freddie Castillo (México); 1. Ignacio Espinal (Rep. Dominicana); 2. Luis Estaba (Venezuela); 3. Netrnoi Voransing (Tailandia); 4. Rafael Pedroza (Panamá); 5. Juan Guzmán (Rep. Dominicana); 6. Servilio de Oliveira (Brasil); 7. Juan Alvarez (México); 8. Sungjoon Kim (Corea); 9. Sangil Chung (Corea); 10. Héctor Velásquez (Chile).

# BOXEO MUNDIAL

PUGIL PERUANO DERROTA A CHILENO

LIMA, 4 (UPI).– El pugilista peruano "Fernando Rocco", Castro, considerado como "la revelación nacional", derrotó anoche por puntos al mediano chileno Pedro Acuña en una pelea de ocho asaltos.

Castro, que se mantiene invicto en sus seis peleas como profesional, recibió el siguiente puntaje de los tres jueces: 80-72, 80-72 y 80-70.

En el encuentro de semifondo, el peruano Mercedes Espinoza se impuso por puntos al chileno Juan Carlos Maltés.

BETULIO GONZALEZ SE IMPUSO A RAUL VALDEZ DE MEXICO POR DECISION

MARACAIBO, 4 (UPI).– El venezolano Betulio González ganó por decisión al mexicano Raúl Valdez demostrando estar en buenas condiciones para enfrentarse el próximo mes al azteca Gutty Espadas por el título Mosca de la Asociación Mundial de Boxeo (AMB).

Valdez, con buenas cualidades en la defensiva, fue un digno rival para quilatar las actuales condiciones de González, quien regresó al cuadrilátero después de un receso de cinco meses.

El venezolano ostentó por dos veces el cetro del Consejo Mundial de Boxeo (CMB) y está empeñado en titularse por tercera vez.

PUERTORRIQUEÑO DERROTA A PUGIL DE BARBADOS

CAROLINA (Puerto Rico), 4 (UPI).– El púgil puertorriqueño Andrés (Pupy) Hernández derrotó por nocaut a Young Bánce, de Barbados, al minuto 35 segundos del primer asalto, en una de las peleas estelares del programa profesional de box, celebrado en la cancha de Country Club, en esta ciudad del noroeste de la isla.

CARRASQUILLA GANA POR NOCAUT

PANAMA , 4 (UPI).– El joven púgil panameño Héctor Carrasquilla, clasificado en el décimo lugar de los Plumas de la Asociación Mundial de Boxeo, venció al costarricense Manuel Huracán Silva por Nocaut al comienzo del quinto asalto de una pelea pactada a diez.

En la pelea no se registraron caídas y Silva escuchó la cuenta final parado en su esquina cuando sonó la campana para comenzar el quinto asalto.

"PEPINO" CUEVAS RETURO SU TITULO

LOS ANGELES, 4 (UPI).– El campeón de los W elters de la Asociación Mundial de Boxeo (AMB), el mexicano José "Pepino" Cuevas, retuvo su título frente al retador estadounidense Harold W eston, después que el médico de turno determinó en el noveno asalto de la pelea pactada a 15 que el aspirante no podía seguir luchando porque tenía fracturada la mandíbula.

ALFREDO EVANGELISTA LOGRA VICTORIA POR DECISION FRENTE A BRITANICO

LEON (España) 4 (UPI).– El boxeador uruguayo nacionalizado español, Alfredo Evangelista, logró una victoria por decisión unánime frente al británico Billy Ayrd en la primera defensa de su título de campeón európeo de Peso Pesado.

Evangelista dominó a su rival en la mayoría de los 15 asaltos que duró la pelea, lenta, enredada, callejera por momentos, pero no logró el nocaut que había dicho que sería el punto final de la pelea.


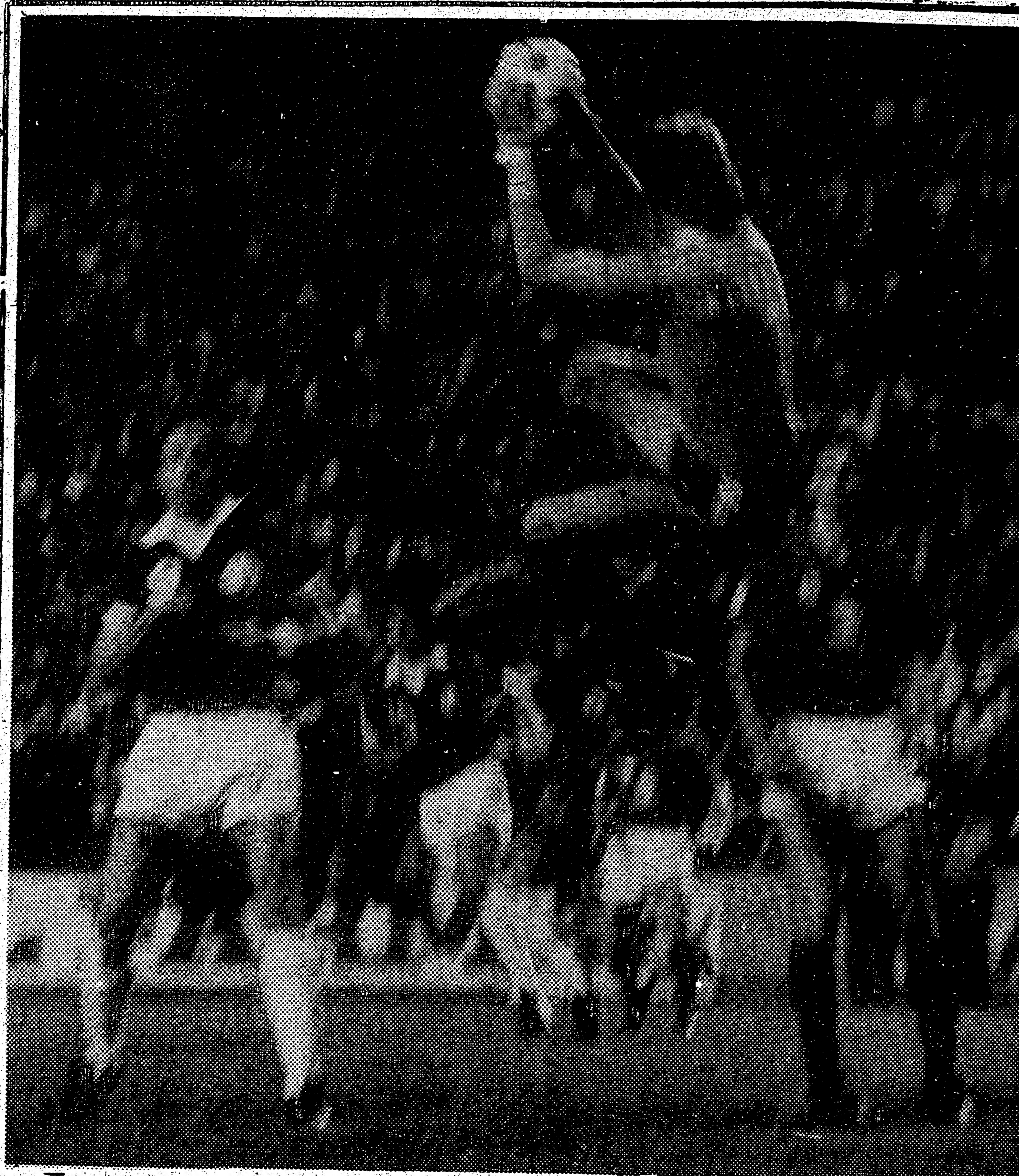

Venga, Viaje con Nosotros...

travel jet

al

CAMPEONATO MUNDIAL DE FUTBOL

JUNIO 1 a 27, 1978

ARGENTINA

(LAS FINALES EN BUENOS AIRES)

ENTRENADORES
JUGADORES
GERENTES
PADRES
JUECES

ANOTE!

NOSOTROS NOS OCUPAREMOS DE TODOS LOS ARREGLOS DE VIAJES DEL EQUIPO. LLAMENOS Y NOSOTROS HAREMOS LO DEMAS.

VICTOR STAMPATORI, COACH DE LOS DIXIE TRAVEL JETS.

PARA MAYOR INFORMACION RELLENE Y ENVIE ESTE CUPON HOY!

travel jet

VICTOR STAMPATORI, Manager

1700 Wilson Ave., Downsview, Ont. M6G 1A3, Canada

Sheridan Mall, Tel.: (416) 245-4000

NAME

ADDRESS

CITY

PROVINCE

POSTAL CODE

NO POR FAVOR!

No llegue a extremos desesperantes. Llame a Javier

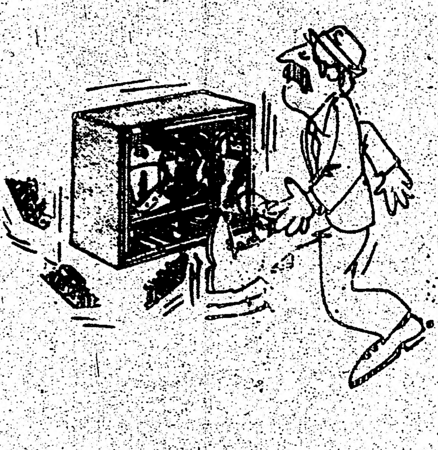

Ventas y Reparaciones de Televisores Blanco y Negro, Color, Stereos, Radios.

RADIO 19

258 Dupont y Spadina.
Técnico propietario
Javier Gutierrez
Tel.: 964-8683

LUIS FUCHS

Terapista de Dentaduras

530 Bloor st. W.
Toronto, Ont. M5S 1Y3

534-6391

De 9 a 5 los días de semana
Sábados de 9 a 12

SEGUROS

automóviles Casas, Comercios, Vida, Accidente y Enfermedad.
Planes para su retiro descontable de su Income Tax.

agente Latino

ROBERTO DREVES
ALLSTATE INSURANCE
791-5206

Dr. John Somjen

Notario Público e Intérprete Jurado
TRADUCCIONES LEGALIZADAS
344 Bloor St. W.
(Esquina de Spadina), No. 504
Toronto - Tel. 921-7185

LEGITIMACION DE DOCUMENTOS
Escrituras notariales Poderes - Escrituración de Propiedad. SE HABLA ESPAÑOL. Horario de 10 am a 8 pm.

PROBLEMAS DE INMIGRACION
IMPUESTO SOBRE LA RENTA (INCOME TAX)

La revelación del 78

Los Fabulosos

El conjunto musical tropical mas joven de Toronto

961-2018 ANGEL
536-1470 JAIME
Después de las 5

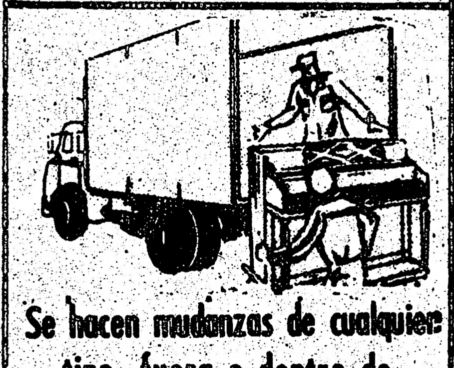

Se hacen mudanzas de cualquier tipo, fuera o dentro de Toronto. Llamar al señor Hernandez a los Tels.: 654-5421

# COMUNICADOS

CENTRO PARA GENTE DE HABLA HISPANA

"El Centro para Gente de Habla Hispana", agradece a todas aquellas personas que tan amablemente han colaborado con su ayuda económica, durante la campaña financiera que se está llevando a cabo, para tratar de reducir el déficit por el cual el Centro está atravesando.

Queremos informar que hay vacantes para las clases de Inglés que se llevan a cabo, martes, jueves y viernes de 10.00 a 12.00 de la mañana; y martes y jueves de 7 a 9.00 de la noche.

El Grupo de Mujeres se sigue reuniendo todos los jueves. Todas las personas interesadas serán muy bienvenidas.

El Cursillo de Pre y Post Natal para mujeres y/o parejas empezará la tercera semana de enero.

El curso y Clínica de Income Tax, se llevará a cabo en el Centro gratuitamente, como todos los años. Para inscribirse al curso y hacer cita en la Clínica, favor de llamar por teléfono.

El Curso de Ciudadanía de los miércoles en la mañana de 10 a 1 se sigue llevando a cabo. Las personas que estén interesadas en formar otro grupo que se reuna alguna noche de la semana, llamar al Centro.

Se invita a todos los jóvenes (hombres y mujeres) que estén interesados en organizar algunas actividades de su interés, a que asistan a las reuniones que se están llevando a cabo todos los jueves a las 6 p.m. en el Centro de Vida Familiar, basement de la Iglesia Saint Peter, situada en Bathurst justo enfrente de la estación del subway de Bathurst.

Para mayor información acerca de todas las actividades mencionadas, favor llamar a los teléfonos 533-8545 o 533-8546.

PROGRAMA DE ORIENTACION PARA INMIGRANTES

Immigrant Orientation Program (Programa de Orientación para Inmigrantes) es un proyecto financiado por el Gobierno Federal. Nuestras actividades están dirigidas a ayudar a los inmigrantes en su comprensión y resolución de sus dificultades en Canadá, así como también su integración social en la comunidad.

Nuestras principales actividades son: Informaciones, referencias, asistencia personal, clases de orientación.

Nuestro personal, que habla varios idiomas (incluyéndose español) se halla preparado para asistirlo en cualquier área que le preocupe y que sea de su interés. Estamos abiertos desde las 9 a.m. a las 6 p.m. de lunes a viernes y nuestros servicios son gratuitos y confidenciales. Llámenos por teléfono al 652-3074 o 652-3077 para arreglar una entrevista o venga personalmente a 1174 St. Clair Ave W. (cerca de Dufferin con St. Clair) para obtener su debida asistencia.

SE NECESITA TESTIGO

El día 29 de Enero, a las 3.30 P.M., la señora Susana Acosta y su madre de 75 años, tomadas del brazo, subían al subway de Warden en la estación de Landsdowne. La puerta se cerró entre ambas quedando la señora mayor sola en la plataforma. Al volver su hija a recogerla, la señora había desaparecido, enterándose más tarde que fue atropellada por el subway siguiente. Cualquier persona que haya visto lo que sucedió se pide que se comunique con la Sra. Susana Acosta al 651-8946 o con el Centro para Gente de Habla Hispana 533-8545. Muchas gracias

DESFILE DIA DEL NARCISO (DAFFODIL DAY)

La Canadian Cancer Society, 185 Bloor St. East, suite 200, está organizando su desfile anual del Día del Narciso (la flor que la representa) para el viernes 7 de abril.

Los latinos que deseen participar, ya sea con carrozas, bandas, o jóvenes para desfilar, deben comunicarse con Mae Williams, llamando al 961-7030.

INFORMACION GRATUITA PARA CONSUMIDORES

En el Dufferin Mall, hasta el 11 de Marzo, ofrecida por el Ministerio de Asuntos del Consumidor y las Corporaciones. Dufferin Mall: 900 Dufferin St. Bloor y Dufferin. Del 24 de Enero al 11 de Marzo.

CENTRO DE ASISTENCIA AL DESEMPLEADO

El Centro de Asistencia al Desempleado está situado en Bloor 853 B, teléfono 531-3585. En este Centro te ayudaremos con cualquier problema que tengas relacionado con el pago de tu seguro de desempleo. (Unemployment Insurance Benefits). Ello puede consistir en llenar formularios y tarjetas, informarte de tus derechos a los diferentes beneficios del seguro, apelar de las decisiones de la Oficina que otorga el beneficio en aquellos casos en que te suspendan o descalifiquen, etc. En caso que tu problema particular de desempleo se relacione con otras áreas como Familia, Welfare, Compensación por Accidentes del Trabajo, etc., colaboraremos en ayudarte a encontrar la solución. También colaboramos con grupos que estén interesados en charlas o seminarios relacionados con problemas del desempleo. Estos grupos podrán contactar el Centro personal o telefónicamente. La atención es GRATUITA Y EN CASTELLANO.

Este es un proyecto patrocinado por el LABOUR COUNCIL OF METROPOLITAN TORONTO y es financiado con fondos de la UNITED WAY.

LIGA ECUATORIANA DE FOOTBALL AMATEUR (LEFA)
Organización - Seriedad - Prestigio

Comunica a las personas registradas y a las interesadas en asistir al curso teórico y práctico para entrenadores, que las inscripciones se cerrarán definitivamente el día viernes 3 de Marzo. Este curso se lo dictará en español y estará dirigido por el altamente dotado y reconocido entrenador argentino señor Héctor Morinaro, quien tiene un bien ganado prestigio dentro de los campeonatos de fútbol organizado, de la T.D. El mencionado curso se realizará en los amplios salones de clases y gimnasia del Westview Centenial Secondary School, situado en Oakdale Rd. Dos calles al oeste de Jane y Finch, atrás del York Finch Hospital. Cada persona que apruebe el test escrito recibirá el correspondiente certificado otorgado por la Asociación de Entrenadores de Ontario. Con este curso queremos ratificar una vez más ese slogan en voga dentro de los fanáticos de nuestra comunidad que dice así: Organización, seriedad y prestigio. Teléfonos: 465-5286 y 741-2280. Comité Ejecutivo y Administrativo de L.E.F.A.

ESTUDIOS EN LA ESCUELA DEL BALLET NACIONAL

Para aquellos niños y niñas con un serio interés en convertirse en bailarines y bailarinas de ballet, la Escuela de Ballet Nacional del Canadá ofrece la oportunidad de cursar en ella su programa de estudios que incluye enseñanza del ballet y estudios académicos normales de grado 5 a 12. Se da preferencia a niños y niñas de 10 a 12 años, aunque un grupo reducido de niños de más edad podrían ser aceptados.

Para pedir información sobre centros de audición de aspirantes y los formularios de solicitud de ingreso (applications), escribir al Registrar, 111 Maitland St., Toronto, Ont. M4Y 1EA, teléfono: (1-416) 964-3780. El cierre de inscripción es el 11 de Marzo.

Sr. De nuestras consideraciones: El Club "Azuay", tiene el honor de invitar a Ud. (s) a la primera asamblea general, que se llevará a cabo el día 10 de marzo en el local de la Iglesia de San Pedro (salón Verde), situado en Bathurst y Bloor a las 7.30 P.M., dando así el primer paso para cumplir el anhelo de servir a la comuidad Azuaya y ecuatoriana, en los campos cultural, social y deportivo.

Esperando contar con vuestra presencia y apoyo les anticipamos nuestros agradecimientos. Atentamente, la pre Directiva.

APRENDA INGLES GRATIS Y CON PROFESOR DE SU MISMA LENGUA!

Clases de inglés y de orientación, sábados por la mañana de 10 a 12. Escuela St. Anthony's Separate School. 645 Gladstone Avenue, 2.o piso, clase N.o 8. Toronto (una cuadra al norte del Subway de Dufferin). No pierda esta excelente oportunidad de aprender inglés.

El Club Guatemala hace un llamado a todas las personas que tengan aptitudes futbolísticas para integrar el equipo que competirá en el próximo campeonato. Por favor llamar a los teléfonos 964-1533, 782-4755, 654-1973.

Excelente oportunidad. Pizzeria ofrece oportunidad de expansión a persona interesada en el manejo de su propia sucursal. Se provee entrenamiento, grupo publicitario, maquinarias y equipo. Pequeña inversión necesaria. Persona debe tener mucha iniciativa propia. 745-1123.

GALLGHER'S DOMESTIC AND NURSING
Se necesita mujeres para la limpieza, trabajo con respetables familias de Toronto, buen salario y tiempo de trabajo a escoger, tiempo libre, necesario que sepa algo de inglés. Contactar teléfono 967-1136.

PARA PIZZEROS
Si Ud. tiene experiencia en la elaboración de pizza y desea trabajar en su propio negocio, aquí está su oportunidad. Llame al 535-8124

100-7 piezas para la sala. $ 149 a plazos. 481-5228

Máquina de coser Singer. Completa, pega botones, etc. $ 49. 481-5228

DECORACION PARA COMERCIOS, RESTAURANTES (ESPECIALIDAD EN MURALES DE) ACRILICO ILUMINADOS. CARTELES PUBLICITARIOS.
652-3055

ATENCION
Sres. Automovilistas instalamos autoradios y tacacintas. Técnico profesional. Llamar después de las 4 P.M. 638-6503. Domingos y lunes a toda hora.

Necesita televisión a colores portátil de color 19", garantizada $ 199 o $ 10 mensual. 481-5228

ATENCION
Se vende órgano electrónico F-2, de luces, en perfectas condiciones. Llamar 531-6601, después de las 6 P.M.

ARMANDO MOVING MUDANZAS
grandes o pequeñas en todo Canadá. Precios bajos. Armando 535-1876.

Estéreo AM/FM 8 Track con tocadiscos, parlantes, etc. Completo de 7 piezas. $ 149 o $ 10 mensuales. 481-5228

Curso de guitarra clásica y solfeo. Profesora hispana. 241-3219. Después de las 7 P.M.

Necesitamos operadoras de máquinas de coser con experiencia, confección completa del vestido, aplicar 441 Richmond St. W.

Reparación de radios, televisores, tocadiscos, stereos. Trabajos garantizados, precios bajos. Servicio a domicilio. 762-6767. 279-5551. Pino.

Se alquilan habitaciones con nevera y facilidad de cocina. Llamar 469-0623.

50 piezas dormitorio, pequeños rasguños. Desde $ 165 o $ 9 mensual, incluído colchones. 481-5228.

# SANSUI PROFESIONAL

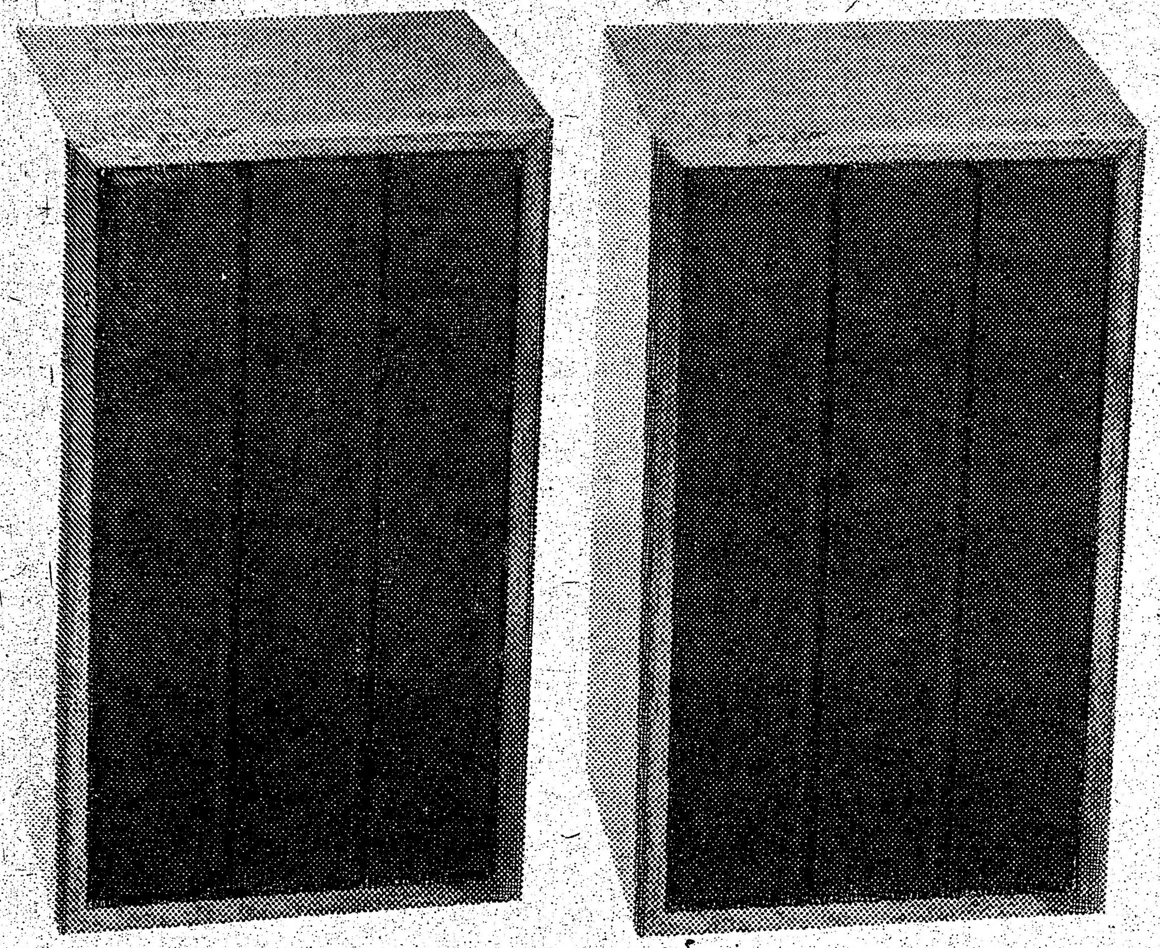

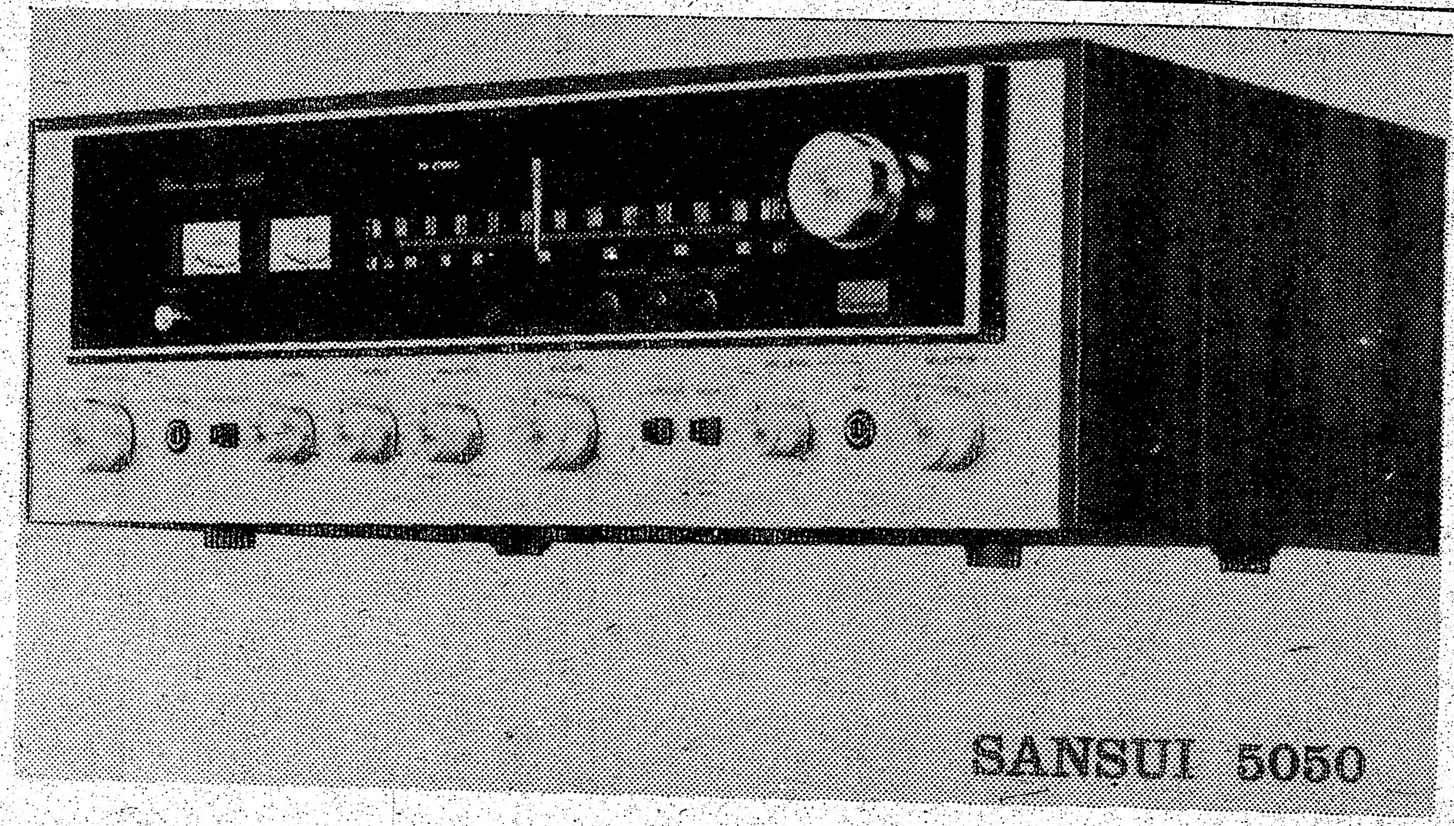


* 30 watts RMS por canal
* AM FM Stereo

**PRO-LINEAR 660**

* Parlantes de 3 vías
* Woofer 12"

**$ 679**

incluye aguja magnética de tocadisco.

**SR 232**

***Venta especial 1***

**CREDITO BANCARIO INSTANTANEO**
**Consulte a Ivan Solorzano**

## GENERAL FURNITURE

### 303 Augusta Ave.

### 962-3731

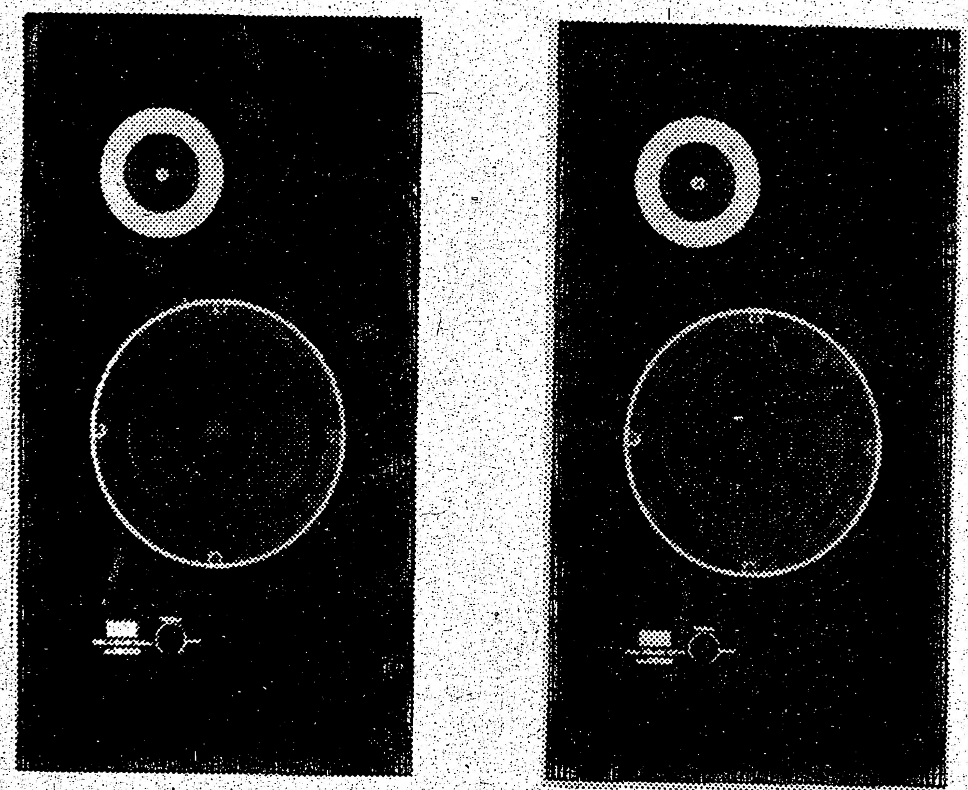

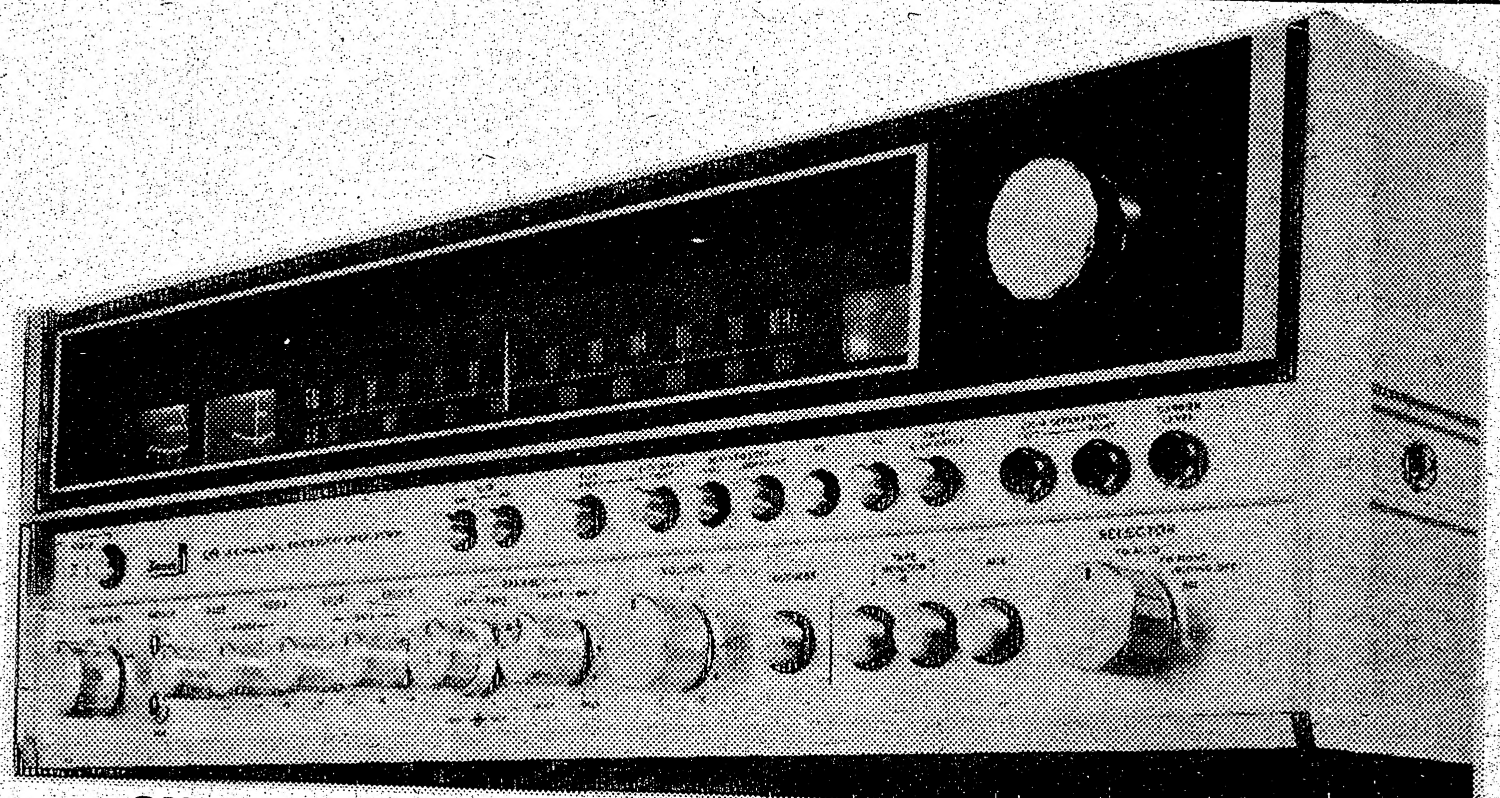

**SP-X4000**

**CUADRAFONICO**

~~Cuadrafónico $ 709~~
~~2 Parlantes $ 418~~
~~Tocadisco $ 209~~

**$ 1.199**

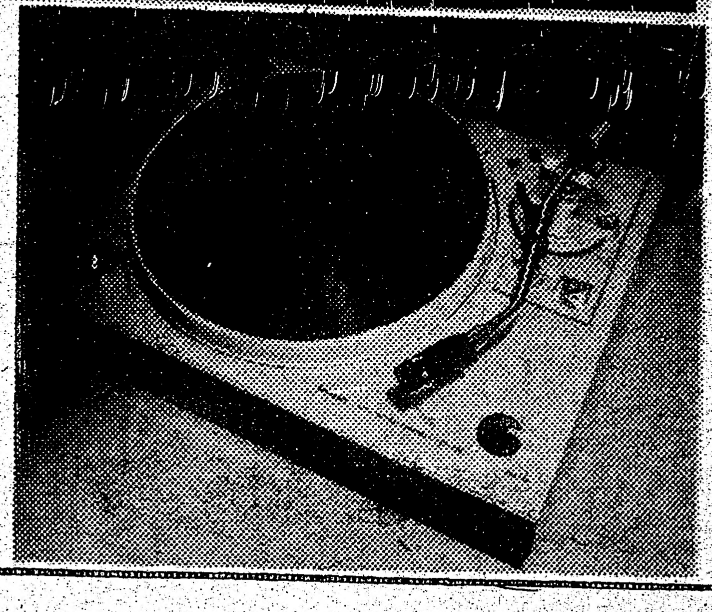

***Venta especial 2***